

Content Table:

1. **Índice**
2. Módulo de TV
 - 2.1 EPG
 - 2.2 Canais
 - 2.3 Programas gravados da TV
 - 2.4 Schema
 - 2.5 Teletexto
 - 2.6 **Configurações**
 - 2.7 DVD
3. Módulo de fotos
 - 3.1 Exibindo
 - 3.2 Reprodução da apresentação de slides
 - 3.3 **Configurações**
 - 3.4 Imprimindo
 - 3.5 Editando fotos
4. Módulo de **Músicas**
 - 4.1 Lista de reprodução
 - 4.2 Copiando CDs de **Música**
 - 4.3 Gravando CDs de **Música**
 - 4.4 Módulo de **rádio**
5. Módulo de **vídeos**
 - 5.1 Ajustando **vídeos**
 - 5.2 Capturando **vídeos**
 - 5.3 Gravar disco de **vídeos**
6. Módulo Portátil
 - 6.1 Sinc automaticamente
 - 6.2 Sinc manualment
 - 6.3 Programar sinc
 - 6.4 **Configurações**
 - 6.5 Selecionar dispositivo
 - 6.6 Módulo Compartilhar
7. Módulo de **configurações**
8. Others
 - 8.1 Monitor
 - 8.2 Suporte de atalho
 - 8.3 Perguntas **frequentes do TotalMedia**
 - 8.4 **Soluções de Problemas**

1. Índice

Bem-vindo ao TotalMedia da ArcSoft, um aplicativo de multimídia integrado que permite a você acessar e trabalhar com fotografias digitais, vídeos caseiros, programas de TV gravados, biblioteca de música de rádio e digital, diretamente da sua TV ou do seu computador.



O TotalMedia compreende as seções principais a seguir. Pode ser que, dependendo da configuração do seu hardware e da versão específica instalada do TotalMedia, nem todas as seções listadas estejam presentes.

TV DVD Fotos Música Rádio Vídeo Portátil Compartilhar Configurar

Barra de ferramentas flutuante

A barra de ferramentas flutuante aparece por alguns segundos sempre que você move o mouse:



O botão "Inicial" (na forma de uma casa) leva ao startup screen do programa. A seta leva para a tela anterior.

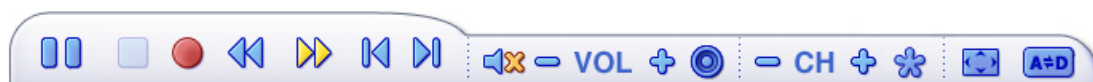

A barra de ferramentas na parte inferior da tela exibe os controles padrão de reprodução de áudio/vídeo (Reproduzir/Pausar, Parar, Gravar), mais os controles de Volume e Canal. Controles especiais para reprodução em TV, aparecendo somente quando necessário.



Ao assistir discos de filmes, arquivos de vídeo e shows de TV gravados:

Use estes botões para ajustar a velocidade de reprodução a taxas variadas.



Ao assistir vídeos MPEG-2 e shows de TV gravados:

Use estes botões para avançar aproximadamente 27 segundos, ou recuar aproximadamente 27 segundos. Estes botões são úteis para evitar comerciais ou recuar um pouco ou se tiver avançado acidentalmente além do desejado.

Ao assistir discos de filme:

Use estes botões para avançar para o próximo capítulo ou recuar para o capítulo anterior.

2.1TV

Esta seção permite visualizar e editar as configurações da gravação de TV.



Ao assistir TV pela primeira vez, o aplicativo solicitará que você configure o sinal de TV. Após concluir a configuração, você pode usar o controle remoto para mudar os canais ou usar os controles de canais (botão +/-) na barra de ferramentas flutuante na parte inferior da tela.

Você pode pausar e retroceder a TV (enquanto estiver assistindo) usando tanto o controle remoto como a barra de ferramentas.

As opções incluem:

Tela inteira - Exibe o vídeo em toda a área de exibição do programa — geralmente em tela cheia. Você pode clicar no botão Tela cheia para alternar para o modo de tela cheia. Pressione "Esc" ou clique duas vezes com o mouse para retornar à janela normal.

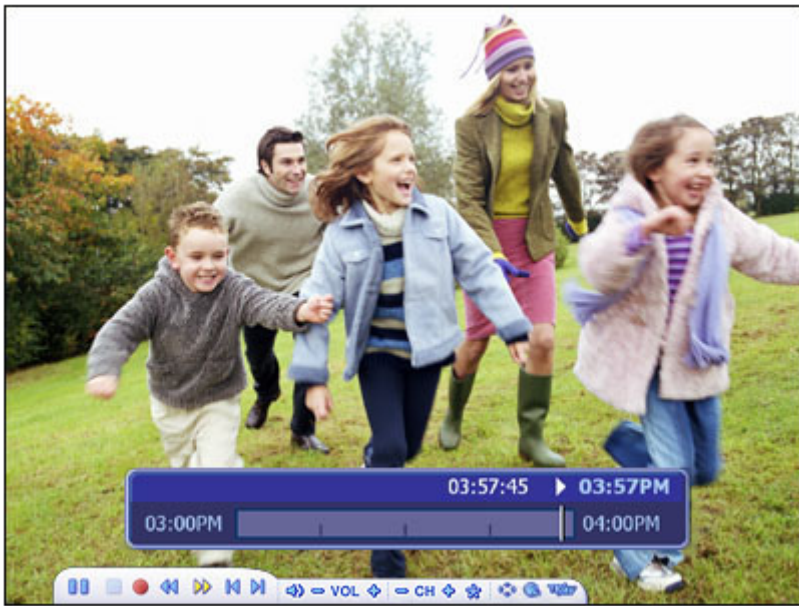

Nota: Você deve marcar a opção "Transferência de tempo" em Definições de TV para exibir a barra de horário.

EPG - Exibe o guia de programação eletrônico.

Canais - Exibe a lista de canais de programa. Clique no canal para obter mais informações sobre ele.

Gravação da TV - Grava os programas de TV gravados em um disco.

Schema - Programa o aplicativo para gravar programas de TV.

Capturar Quadro - Faz uma captura de tela do vídeo atual. A imagem capturada será salva por padrão na pasta "Meu documentos | Minhas imagens".

Teletexto - Assista ao teletexto (se disponível).

Configurações - Exibe e edita as configurações para o módulo TV.

Lista de canais favoritos

Pressione Ctrl + D para exibir a lista de canais favoritos e selecione um canal para assistir. Clique aqui para saber como definir seus canais favoritos.



- Para remover um canal, clique no ícone "Excluir" (lixeira) correspondente.
- Para reorganizar a lista, pressione os botões de seta para cima e para baixo à direita de cada canal.
- Clique nos botões de seta para cima e para baixo à esquerda para procurar na lista de canais.

2.1 EPG

Esta seção permite a você exibir as listas de canais de programas.

Se estiver utilizando um dispositivo digital, selecione o acesso EPG ou a rede EPG para exibir as listas de programas. Ao utilizar um dispositivo analógico, o programa o levará diretamente à rede EPG.

Nota: Esta opção está disponível somente se você não estiver utilizando um serviço EPG. O Internet EPG pode não estar disponível em todos os países, e o EPG pode não ser suportado por alguns serviços digitais.

2.2 Canais

Esta seção permite visualizar a lista de canais e selecionar um canal específico.

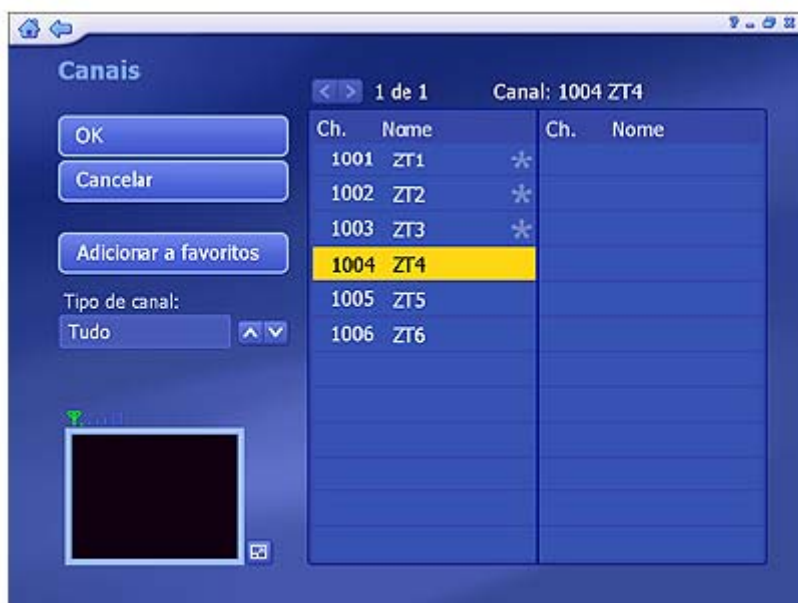

Os canais disponíveis se encontram listados aqui. Há uma janela de visualização no canto inferior esquerdo da tela. Para assistir a um canal, clique no canal e ele será exibido na janela de visualização. Você pode clicar no botão próximo à janela de visualização para reproduzir no modo Tela cheia. Pressione "Esc" para sair do modo de tela cheia. Clique duas vezes em um canal para voltar à tela principal de TV e o programa iniciará a exibição.

As opções incluem:

- **Adicionar a favoritos** - realce um canal na lista e clique no botão para defini-lo como um canal favorito. Uma marca de seleção indica o canal favorito.
- **Excluir de Favoritos** - se você selecionar um canal favorito, clique neste botão para removê-lo da lista de canais favoritos.
- Em "Tipo de Canal", selecione exibir "Todos" ou apenas os canais "Favoritos".

Nota: Ao usar um sintonizador digital, estarão disponíveis mais duas opções: "TV" e "Rádio".

2.3 Gravação da TV

Esta seção exibe os programas de TV gravados.



- Quando você reproduz programa gravado de TV, você pode avançar ou reverter usando os controles do controle remoto ou na Barra de ferramentas flutuante. Você pode clicar no botão próximo à janela de visualização para reproduzi-la no modo Tela cheia. Pressione "Esc" para sair do modo de tela cheia.
- Na seção Exibir, você pode selecionar o modo "Detalhe" ou "Miniatura". Ambos os modos exibem miniaturas das fotos e pastas disponíveis. O modo "Detalhe" inclui nomes e datas de arquivo/pasta.
- Na seção Classificar, selecione a organização de fotos de acordo com o nome ou a data.
- Para ajustar o vídeo, clique no ícone de tesoura à direita do arquivo.
- Para renomear o arquivo de vídeo, clique no ícone "A_" para acessar o teclado virtual.
- Clique no ícone Excluir (lixeira) para excluir um arquivo.

Gravar em disco - Permite que você crie um DVD ou VCD (dependendo das suas configurações).

Gravar em disco

Grave programas de TV gravados em disco. Vá para a pasta que contém os vídeos e selecione os arquivos específicos que deseja.



- Selecione os arquivos de vídeo que deseja gravar em um disco. Clique novamente para cancelar a seleção (desmarcar) de um arquivo de vídeo.
- Para ajustar um clipe de vídeo ou selecionar o quadro a ser usado como miniatura do botão de capítulo, clique no ícone de tesoura à direita do nome de arquivo.
- Clique no botão Configurações do disco para selecionar a unidade de disco apropriada, altere o formato do vídeo e modifique outras opções de disco.
- Clique no botão Modelo de menu do DVD para personalizar o disco de DVD com um título e gráficos personalizados.

Quando estiver pronto para criar um disco, clique em "Gravar".

2.4 Schema

Esta seção permite programar o aplicativo para gravar programas de TV; em seguida, o aplicativo irá monitorar a agenda e gravar os programas agendados automaticamente no dia/hora corretos.

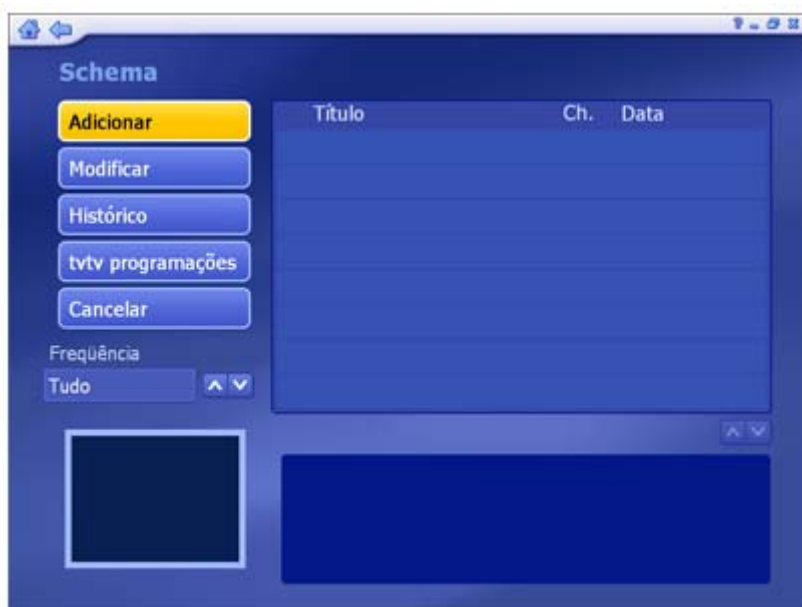

Adicionar - Permite a você entrar em um novo programa para gravação:



- Digite o nome do programa (clique em "A_" para acessar o teclado virtual) e, em seguida, selecione um canal, a frequência de gravação (uma vez diariamente ou semanalmente) e defina as horas de início e fim da gravação.

Modificar - Permite editar os detalhes da gravação do item selecionado.

Histórico - Exibe um histórico dos shows de TV gravados.

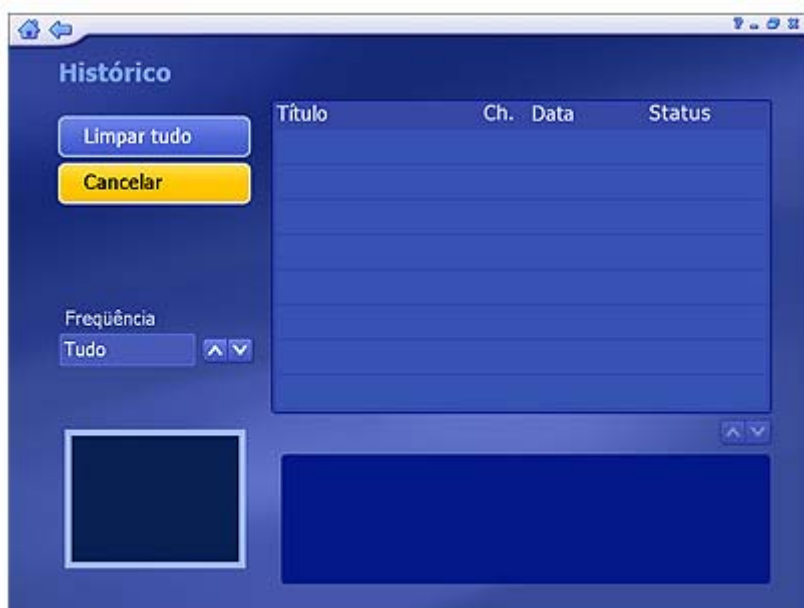

- O programa gravado selecionado pode ser exibido na área de visualização.
- Clique no ícone Excluir (lixeira) para excluir um arquivo.
- Clique no botão "Limpar tudo" para descartar todos os arquivos.

A opção "Frequência" permite filtrar shows pela frequência com que são gravados (uma vez, diariamente, semanalmente).

Se sessões de gravação em conflito estiverem programadas, será exibido um resumo dos conflitos e você será solicitado a atualizar a programação.

tvvtv programações - Faz o download de agendas de programa do site do tvvtv. (A opção está disponível somente ao utilizar o tvvtv EPG.)

2.5 Teletexto

Esta seção permite a você assistir ao teletexto. Os canais de teletexto disponíveis estão listados na área de visualização.



- Mova o mouse para seleccionar canais de teletexto diferentes. Os títulos seleccionados serão exibidos nas áreas vermelha, verde, amarela e azul. Clique no botão com a cor correspondente para assistir.
- Clique no botão "TV ao vivo" para retornar à tela TV.
- Clique no botão "Início do Teletexto" para retornar à página de índice principal do teletexto.

Nota: Esta função não está disponível em todos os países. (Geralmente, apenas na Europa.)

2.6 Configurações

Exiba e edite as definições de TV.



Redefinir sinal de TV **Editar canais** **Definições de TV** **Importar lista de canais**
Exportar lista de canais

Configurações da tvtv/EPG - Vá para o assistente do tvtv ou do EPG. O assistente o guiará nas configurações.

Mapeador de canais

2.6.1 Redefinir sinal de TV

Esta seção permite visualizar e editar as configurações do sinal de TV. As configurações são divididas em quatro etapas:

1. Selecionar região.
2. Selecionar dispositivo de vídeo.
3. Clicar em "Iniciar" para detectar os canais disponíveis.
4. Configurar dois sintonizadores. Após a configuração de um sintonizador, se houver outro sintonizador no PC, você poderá repetir as etapas para o segundo sintonizador.

Selecione as opções desejadas nas diversas listas suspensas. O programa também fornece os botões "Anterior" e "Próximo" para alternar entre as páginas de configuração.

Quando estiver pronto, clique em "Encerrar".

2.6.2 Editar canal

Visualize e edite canais para gravação de TV.



- Para adicionar canais automaticamente, basta clicar em "Iniciar". O programa procurará cada canal e determinará se há sinal disponível. Os canais serão exibidos na lista de canais.
- Marque a opção "Obter nome de canal analógico automaticamente", para fazer download dos nomes de canais durante a busca de canais. A busca dos canais levará um tempo maior.
Nota: A opção está disponível apenas com o uso de um sintonizador analógico e quando o Teletexto for suportado em sua região.
- Para dispositivos analógicos, às vezes, a procura automática pode não selecionar um canal se o sinal estiver ruim. Para adicionar um canal manualmente, clique em "Adicionar canal". Você pode inserir o número e o nome do canal.
- Para selecionar os canais, clique em um por um ou utilize a opção "Selecionar tudo". Ou clique no botão "Desmarcar tudo" para desfazer a seleção. (As marcas indicam os canais selecionados).
- Para renomear o canal, clique no ícone "A_" para acessar o teclado virtual.
- Clique no ícone "Excluir" (lixeira) para excluir um canal.

Nota: Se estiver utilizando um sintonizador analógico juntamente com um sintonizador digital, a tela será um pouco diferente.



- Clique no ícone de seta para alterar o sinal.

2.6.3 Definições de TV

Esta seção permite exibir e editar as definições de TV.



- Escolha o dispositivo que deseja usar.
Nota: A opção Nome do dispositivo está disponível apenas durante o uso de dois sintonizadores (Digital e Analógico).
- Selecione Legenda codificada/Legendas, Áudio, Padrão do vídeo e TV EPG Digital na lista.
Nota: A opção Padrão do vídeo está disponível somente para sintonizadores analógicos.

- Configurar o recurso Transferência de tempo como "Ligado" permite pausar a TV ao vivo e assistir à TV gravada antes que a gravação tenha terminado. Esse recurso requer um PC de alto desempenho.

Nota: Se a CPU de seu computador for de 2.0 Ghz ou mais, esta opção estará automaticamente ligada; caso contrário, estará desligada.

2.6.4 Importar lista de canais

Esta seção permite que você importe a lista de canais salva anteriormente.



- Vá para a pasta que contém o arquivo da lista de canais que você deseja importar (por exemplo: Meus favoritos.chl). Clique no botão "Um nível acima" para ir para um nível acima no diretório.
- Marque o arquivo de lista de canais (.chl) que deseja importar.

Quando estiver pronto, clique em "Importar".

2.6.5 Exportar lista de canais

Esta seção permite que você exporte a lista de canais atual.



- Procure em seu computador e vá para a pasta em que deseja salvar o arquivo da lista de canais.
- Para renomear um arquivo de lista de canais, clique no ícone "A_" para abrir um teclado virtual ou digite o nome de arquivo diretamente.

Quando estiver pronto, clique em "Exportar".

2.6.6 Mapeador de canais

Esta seção permite mapear seus canais detectados com os canais no Internet EPG que podem ser programados.



- Selecione os canais que deseja mapear na lista "Canais disponíveis no tvtv" e na lista "Canais detectados". O programa do canal selecionado será exibido na área de visualização.
- Clique em "Mapear" após selecionar. Ou clique em "Canc. mapeamento" para descartar os canais mapeados.

Nota: A função está disponível somente na Alemanha, Áustria, Suíça, Reino Unido, França, Espanha, Itália e Holanda.

2.7 DVD

Assista a discos de vídeo no computador:



Use os controles de reprodução padrão para assistir ao filme. As outras opções incluem:

Tela cheia - Exibe o vídeo em tela cheia.

Menu DVD - Leva você para a tela de menu do DVD.

Capturar quadro - Faz uma captura de tela do vídeo atual.

Ejetar - Ejeta o disco.

Configurações - Visualiza e edita as configurações para reprodução de DVDs e captura de vídeo.

3. Fotos

Esta seção permite exibir, imprimir, editar e gravar discos com fotos armazenadas em qualquer pasta no seu computador.



- No alto da tela, a pasta exibida no momento é listada. Clique no botão “Um nível acima” para ir para um nível acima do diretório.
- As fotos na pasta atual serão exibidas na tela em miniaturas. Clique em uma miniatura para exibir em modo tela cheia.
- Na seção “Exibir”, você pode selecionar o modo “Detalhe” ou “Miniatura”. Ambos os modos mostram miniaturas das fotos e pastas disponíveis. O modo “Detalhe” inclui nomes e datas de arquivo/pasta.
- Na seção “Classificar”, selecione a organização de fotos de acordo com o nome, a data ou o tamanho.

As opções incluem:

Reproduzir Configurações Imprimir Editar Gravar em disco

3.1 Exibir

Este recurso permite a visualização de fotos em tela cheia.



Há diversos controles na barra de ferramentas para ajudá-lo.

Reproduzir - Para reproduzir a foto e as fotos seguintes como uma apresentação de slides, defina as configurações da apresentação de slides antes de reproduzi-las.

Anterior - Ir para a foto anterior.

Próximo - Ir para a foto seguinte.

Editar - Editar a foto com diversas opções de edição. Clique aqui para saber mais.

Sair - Cancelar a exibição em tela cheia.

3.2 Reproduzir

Selecione uma foto nessa tela e clique no botão "Reproduzir" para iniciar uma apresentação de slides das fotos no local atual, começando pela foto selecionada. Antes de iniciar uma apresentação de slides, defina as Configurações da apresentação de slides.

Interrompa a apresentação de slides clicando duas vezes com o mouse ou pressionando "Esc" no teclado.

3.3 Configurações

Defina os efeitos de transição, o sincronismo e a música de fundo para a apresentação de slides:

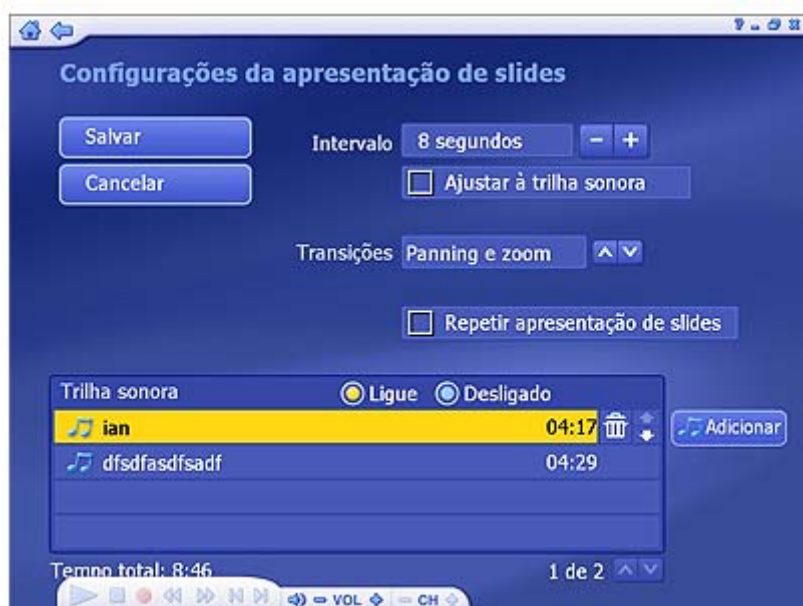

- Na seção "Intervalo", defina o tempo de exibição dos slides.
- Clique na opção "Ajustar à trilha sonora" para substituir a configuração de intervalo do slide e fazer com que a apresentação de slides seja sincronizada para corresponder à duração da trilha sonora.
- Na seção "Transições", escolha o efeito que gostaria de ver quando um slide mudar para o próximo.
- Marque a caixa "Repetir apresentação de slides" para repetir a apresentação automaticamente quando ela terminar. Pressione o botão Esc para sair de uma apresentação de slides em loop.
- Na seção "Trilha sonora", selecione "Ligar" para reproduzir uma ou mais músicas durante a apresentação de slides. Clique no botão "Adicionar" para definir a música de fundo. Os arquivos de música adicionados serão listados. Também é possível remover uma faixa musical selecionando-a e clicando no botão "Excluir" (lixeira). O tempo total dos arquivos de música será exibido a seguir.

Nota: O tempo total não é calculado para arquivos ".mid".

3.4 Imprimir

Esse recurso permite imprimir várias fotos em várias páginas.



1. Vá para a pasta que contém as fotos que deseja imprimir. Clique no botão "Um nível acima" para ir para um nível acima do diretório.
2. Na seção "Exibir", você pode selecionar o modo "Detalhe" ou "Miniatura". Ambos os modos mostram miniaturas das fotos e pastas disponíveis. O modo "Detalhe" inclui nomes e datas de arquivo/pasta.
3. Na seção "Classificar", selecione a organização de fotos de acordo com o nome, a data ou o tamanho.
4. Para visualizar a foto mais detalhadamente, mova o mouse em cada arquivo a fim de obter uma exibição maior.
5. Selecione as fotos que deseja imprimir clicando nas fotos uma a uma ou usando o botão "Selecionar tudo". Clique no botão "Remover seleção de todos" para cancelar a seleção. (As marcas indicam as fotos selecionadas).

6. Selecione "Próximo".



7. Selecione "Tamanho de impressão da foto" e selecione o "Tamanho do papel" que está usando. Uma visualização da sua opção é exibida à direita.
8. Digite o número de "Cópias" que deseja imprimir de cada página.
9. Clique em "Imprimir".

3.5 Editar

Várias opções de edição estão disponíveis, cada uma extremamente fácil de usar. As opções incluem:



Girar **Zoom** e **Panorâmica** **Aperfeiçoamento automático** **Remoção de olhos vermelhos**
Recortar **Foto anterior/seguinte** **Excluir** **Sair** - leva você de volta à tela anterior.

3.5.1 Girar



Gire a foto 90 graus no sentido anti-horário ou no sentido horário clicando no ícone correspondente.

3.5.2 Amplia/Reduzir, Panorâmica



Use essa ferramenta para ampliar e reduzir a foto. Quando ampliada, você pode ir para áreas ocultas da foto alternando para a ferramenta panorâmica:

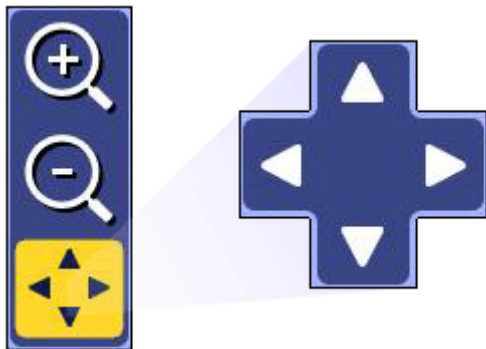

3.5.3 Aperfeiçoamento automático



A seleção dessa opção exibe automaticamente três versões aperfeiçoadas da foto (além da foto original). Basta escolher aquela que você gostar mais.

3.5.4 Remoção de olhos vermelhos



Essa ferramenta o ajuda a remover os olhos vermelhos das fotos de forma automática. Caso não fique satisfeito com o resultado, será possível repará-lo manualmente por meio das etapas a seguir:

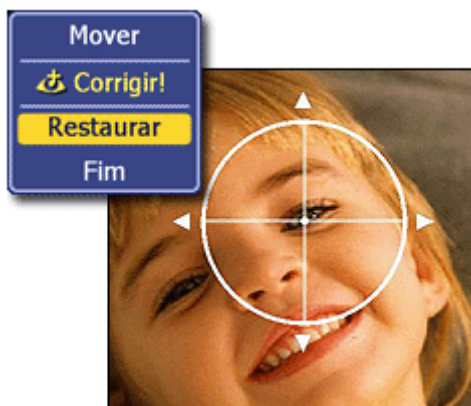

1. No modo Move, posicione os ponteiros de coordenadas na área do olho vermelho.
2. Pressione Enter e, em seguida, clique em "Corrigir!" para eliminar o vermelho. (Clique em "Restaurar" para reiniciar.)
3. Quando tiver terminado, clique em "Concluído".

3.5.5 Recortar



Você pode recortar a foto em várias proporções definidas, ideais para uma impressão perfeita.

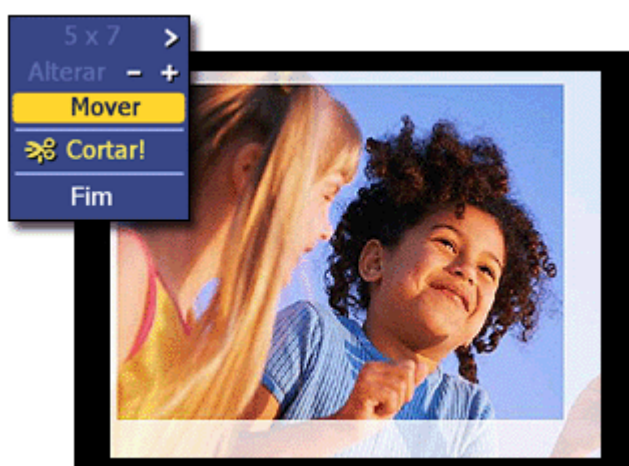

1. Escolha a proporção na qual deseja recortar a foto (8x6, 7x5, 4x6 etc).
2. Usando os botões "+" e "-", redimensione a caixa de corte conforme desejar.
3. Escolha "Mover" e, em seguida, posicione a caixa de corte na área da foto que deseja manter.

4. Para executar o comando recortar, selecione "Cortar!"
5. Selecione "Concluído" para cancelar.

3.5.6 Foto anterior/seguite



Esses botões permitem a você navegar para a foto anterior/seguite no local atual.

3.5.7 Excluir



Selecione essa opção para excluir a foto atual.

3.6 Aqui você pode criar apresentações de slide de DVD/VCD e arquivar fotos no disco.



1. Vá para a pasta que contém as fotos que deseja arquivar no disco ou transformar em apresentação de slides de DVD. Clique no botão "Um nível acima" para ir para um nível acima do diretório.
2. Na seção "Exibir", você pode selecionar o modo "Detalhe" ou "Miniatura". Ambos os modos mostram miniaturas das fotos e pastas disponíveis. O modo "Detalhe" inclui nomes e datas de arquivo/pasta.
3. Na seção "Classificar", selecione a organização de fotos de acordo com o nome, a data ou o tamanho.
4. Clique em uma foto para exibi-la em tamanho maior.
5. Selecione as fotos que deseja gravar clicando nas fotos uma a uma ou usando a opção "Selecionar tudo". Ou clique no botão "Remover seleção de todos" para cancelar a seleção. (As marcas indicam as fotos selecionadas.)
6. Clique em "Avançar".

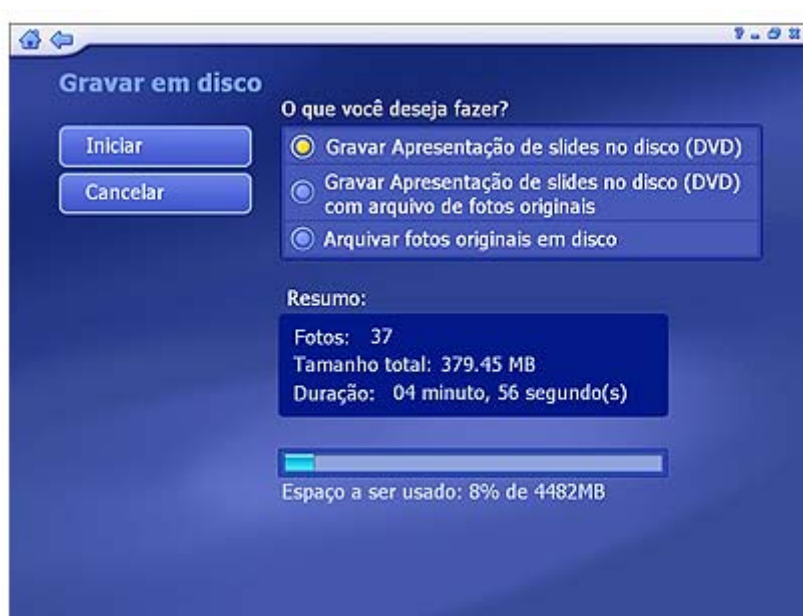

7. Selecione a opção de gravar em disco que atenda às suas necessidades:
 - "Gravar apresentação de slides em disco" cria uma apresentação em DVD ou VCD dos arquivos selecionados para reprodução na TV ou no computador.
 - "Gravar apresentação de slides em disco com arquivo de fotos originais" cria uma apresentação de slides em DVD e copia os arquivos originais em um diretório no disco.
 - "Arquivar fotos originais em disco" cria um disco de backup dos arquivos selecionados.
8. Para criar um disco DVD ou VCD, você tem que usar as configurações de "Criação de disco".
Nota: Algumas versões do aplicativo não fornecem ambas as opções.

Quando estiver pronto, selecione "Iniciar" (ou "Cancelar" para voltar).

4. Música

Essa área permite ouvir, registrar e gravar arquivos de música em um disco. Também é possível criar listas personalizadas de reprodução de música .

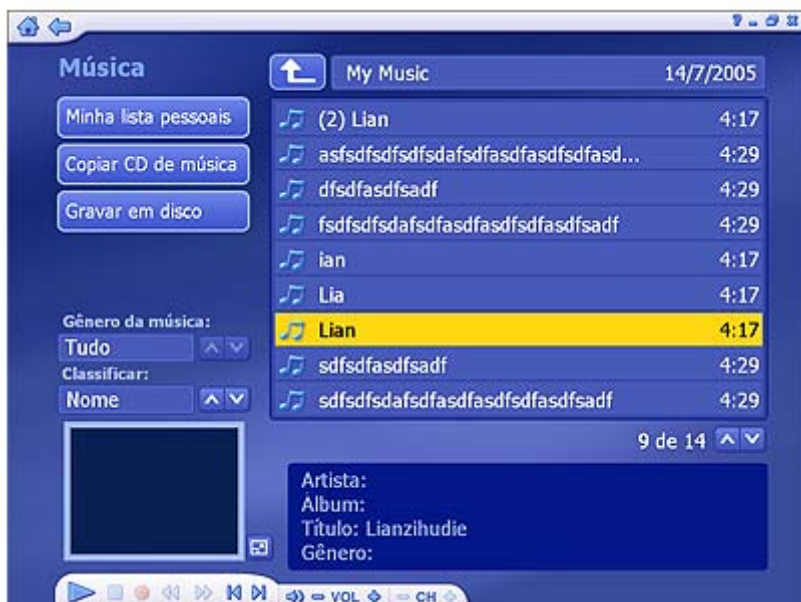

- Os arquivos de música exibidos aqui pertencem à pasta listada no alto da página. Clique no botão “Um nível acima” para ir para o nível acima da pasta no diretório.
- Selecione qualquer arquivo de música para reproduzi-lo e use os botões padrão de reprodução na barra de ferramentas flutuante para controlar os arquivos que estão sendo reproduzidos. Há uma janela de visualização no canto inferior esquerdo da tela. Clique no botão próximo a essa tela para exibi-la em modo tela cheia. Pressione ESC para sair do modo tela cheia.
- Filtre as faixas por gênero musical, como Todos, Hip-Hop, Pop, R&B e Outros.
- Classifique os arquivos por nome, data, gênero, artista ou álbum.

As opções adicionais dentro da área Música incluem:

Minha lista pessoais Copiar CD de música Gravar em disco

4.1 Minha lista pessoais

Aqui você pode reproduzir, organizar e criar novas listas de reprodução de áudio. As listas de reprodução são compatíveis com o Windows Media Player 9 e armazenadas no diretório “Meus

[illegible]

Criar lista pessoal - Crie uma nova lista de reprodução de áudio.

Cancelar - leva-o de volta à página Música principal.

[illegible]

Clique em um arquivo para reproduzi-lo e use os botões padrão de reprodução na barra de ferramentas flutuante para controlar os arquivos que estão sendo reproduzidos. Há uma janela de visualização no canto inferior esquerdo da tela. Clique no botão próximo a essa tela para exibi-la em modo tela cheia. Pressione ESC para sair do modo tela cheia.

As opções adicionais incluem:

Editar lista pessoal - Adicionar, remover e reorganizar arquivos de músicas em uma lista de reprodução já criada.

Gravar em disco - permite criar um CD de música de uma lista de reprodução.

4.1.1 Criar lista pessoal

Aqui você pode criar uma lista de reprodução personalizada com a música em seu computador:

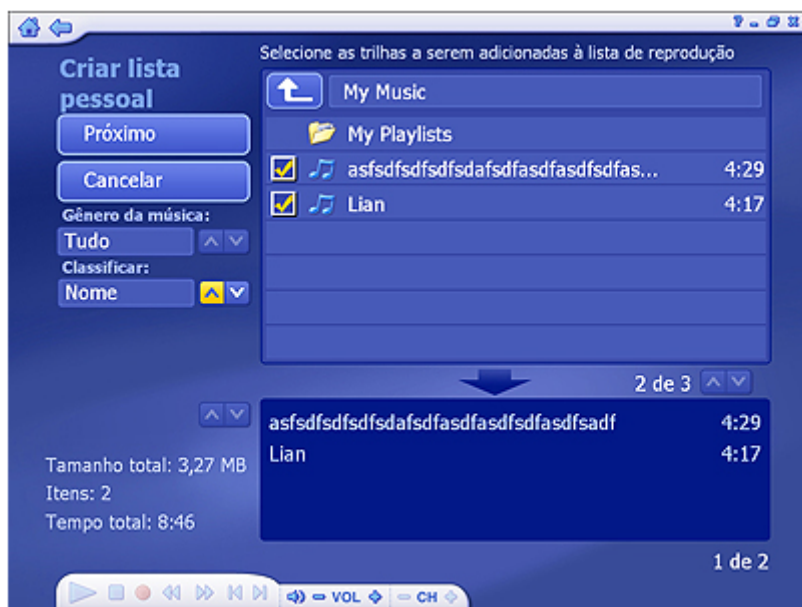

1. Vá para a pasta onde está a música que deseja adicionar à nova lista de reprodução. Clique no botão "Um nível acima" para ir para o nível acima da pasta no diretório.
2. Filtre as faixas por gênero musical, como Todos, Hip-Hop, Pop, R&B e Outros.
3. Classifique os arquivos por nome, data, gênero, artista ou álbum.
4. Verifique cada arquivo a ser adicionado. Os arquivos selecionados serão relacionados abaixo e as informações, como tamanho total, número de itens e tempo total serão exibidas.
5. Quando estiver pronto, clique em "Próximo".



6. Reorganize suas músicas realçando-as e usando as setas para cima e para baixo para alterar suas posições na lista.
7. Exclua um arquivo realçando-o e clicando no botão "Excluir" (lixeira).
8. Para adicionar mais arquivos de música, clique no botão "Adicionar música" para voltar à tela anterior.

Após definir sua lista de reprodução, clique em "Salvar" ou clique em "Cancelar" para sair sem salvar.

4.1.2 Editar lista pessoal

Essa tela permite atualizar a lista de reprodução atual adicionando, removendo e reorganizando os arquivos de música.

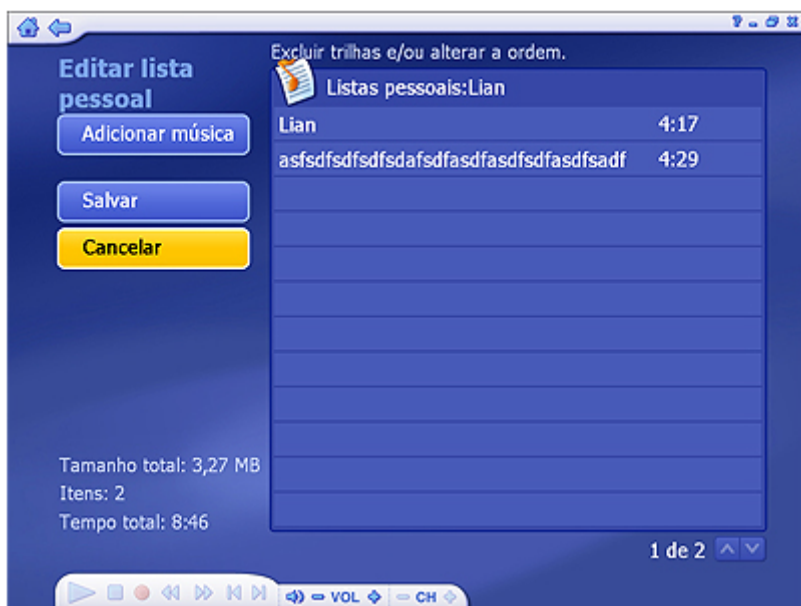

1. Para mover um arquivo para cima ou para baixo na lista de reprodução, realce-o e, em seguida, vá para o botão "Mover para cima/Mover para baixo" à direita do arquivo e clique em para cima ou para baixo no controle remoto.
2. Para remover um arquivo de música, clique no botão "Excluir" (lixeira).
3. Para adicionar mais músicas à lista de reprodução, clique em "Adicionar música", navegue para a pasta que contém as músicas que deseja adicionar, selecione-as e clique em "Avançar".
4. Quando a lista de reprodução estiver definida, clique em "Salvar".

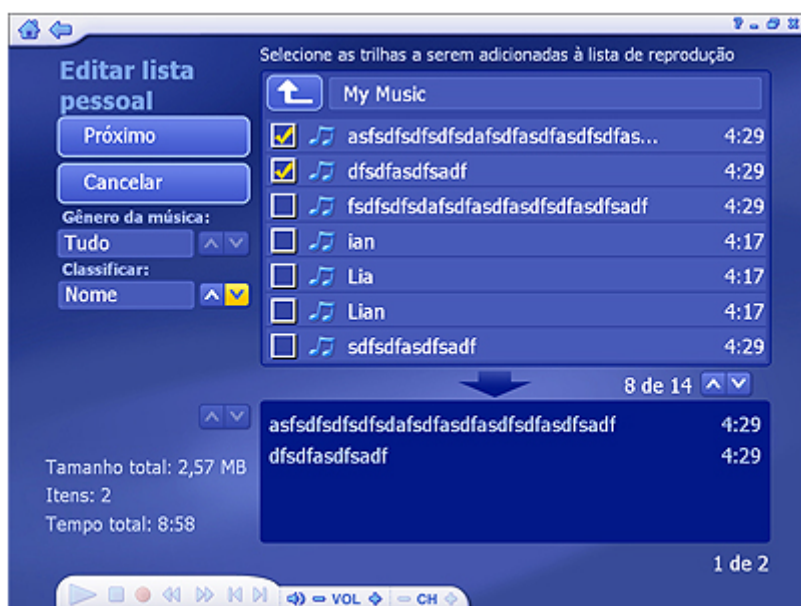

4.2 Copiar CD de música

É fácil copiar (converter) seus CDs de áudio em arquivos de áudio que podem ser reproduzidos no computador.



1. Selecione as trilhas que deseja copiar.
2. Selecione "Copiar".

Os arquivos de áudio serão copiados no diretório especificado nas configurações. Clique em "Configurações" para ver e alterar esse diretório:

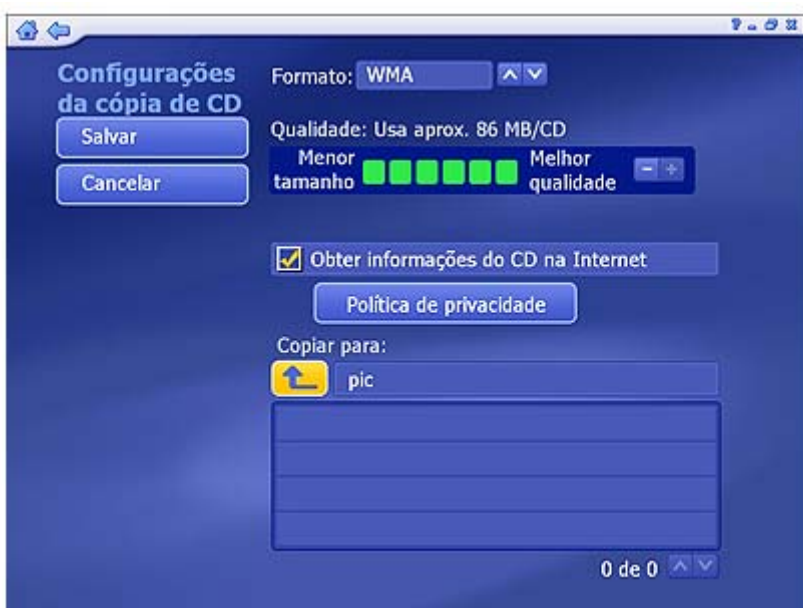

A página Configurações de cópia de CD permite selecionar um formato de arquivo para arquivos copiados (WMA ou MP3, se disponível), a configuração de qualidade e o diretório a ser usado para salvar arquivos copiados.

A opção "Obter informações do CD na Internet" pesquisará automaticamente as informações CDDb (título, artista, nome do álbum etc) na Internet para as músicas contidas no seu CD. Se encontrar informações correspondentes, elas serão embutidas na música copiada. Para usar esse recurso, certifique-se de que o sistema esteja conectado à Internet.

4.3 Gravar em disco

Esse recurso permite a você criar CDs de música que podem ser reproduzidos no seu aparelho de som ou no sistema de áudio do seu carro. Você também pode criar CDs de WMA/MP3.

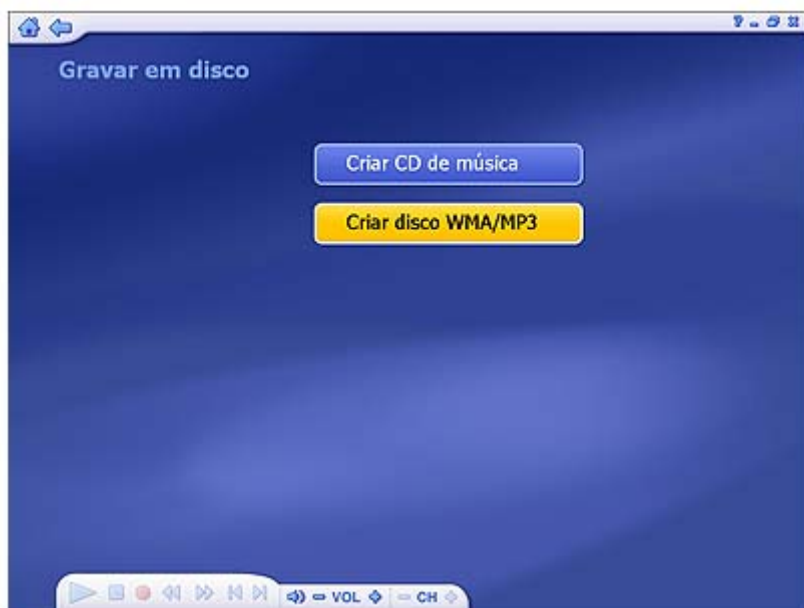

1. Você pode optar por criar um CD de música padrão (como aqueles comprados em lojas) ou um disco de WMA/MP3.

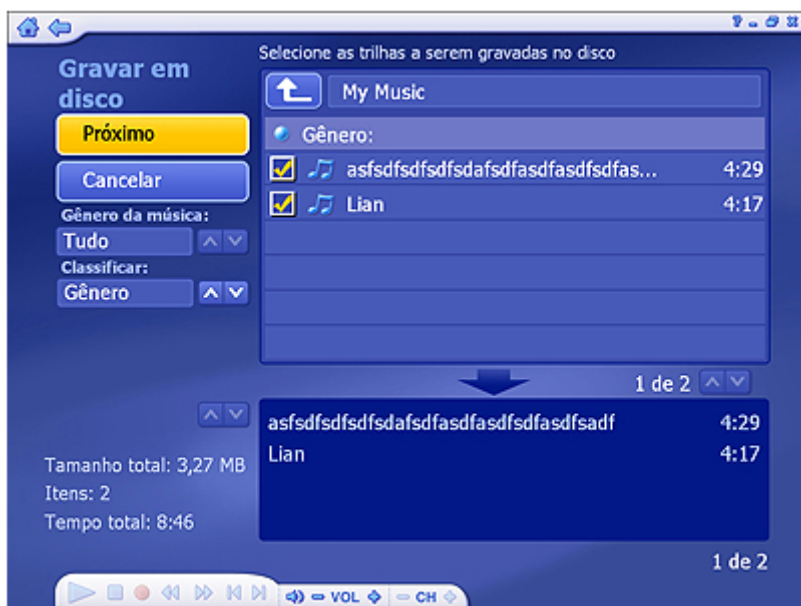

2. Vá até a pasta que contém os arquivos de música a serem gravados. Clique no botão "Um nível acima" para ir para o nível acima da pasta no diretório.
3. Filtre as faixas por gênero musical, como Todos, Hip-Hop, Pop, R&B e Outros.
4. Classifique os arquivos por nome, data, gênero, artista ou álbum.
5. Selecione as trilhas que deseja gravar no CD. Sempre que selecionar uma trilha, ela será adicionada à lista na parte inferior da página. **Nota:** Você pode adicionar músicas de pastas diferentes à lista.
6. Após selecionar todos os arquivos desejados, clique em "Próximo".

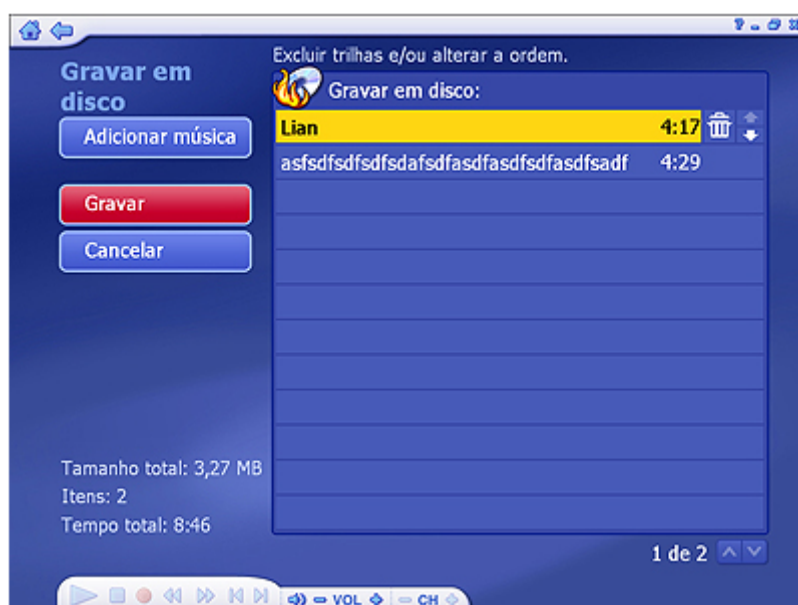

7. Para remover uma trilha, clique no ícone "Excluir" correspondente (lixeira).

8. Para reorganizar a lista, use os botões de seta para cima e para baixo à direita de cada faixa.
9. Quando a lista estiver pronta para o CD, clique em "Gravar".

4.4 Rádio

Com uma placa do sintonizador compatível, você pode ouvir rádios locais no computador.



O rádio tem a mesma função básica que os receptores ou aparelhos de carro comuns. Os números no console indicam vários canais/estações já predefinidos. Pressione "Iniciar" para ligar o rádio.

Volume - aumenta ou diminui o nível de som.

FM - Selecione entre FM 1 e 2, que consistem em dois conjuntos de estações predefinidas.

Sintonia - Use os botões "+" e "-" para mudar a frequência em incrementos únicos.

Buscar - Use os botões de busca para ir para a próxima estação ou para a estação anterior disponível.

Definir - Clique aqui quando estiver ouvindo uma estação que gostaria de definir como canal predefinido. Em seguida, clique no número do canal ao qual deseja atribuir essa estação.

O recurso RÁDIO pode não estar disponível em todas as versões do programa.

5 Vídeo

Esta área permite reproduzir arquivos de vídeo armazenados no computador, capturar vídeo e gravar arquivos de vídeo em disco.

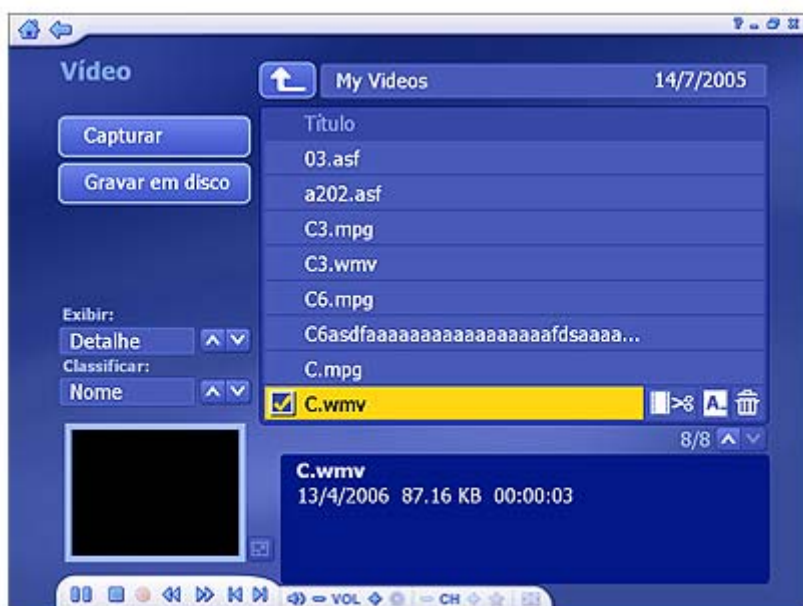

- Os arquivos de vídeo exibidos aqui pertencem à pasta listada no alto da página. Clique no botão "Um nível acima" para ir para o nível acima da pasta no diretório.
- Clique para selecionar o arquivo de vídeo desejado.
- Selecione qualquer arquivo de vídeo para reproduzi-lo e use os botões na barra de ferramentas flutuante para controlar a reprodução. Há uma janela de visualização no canto inferior esquerdo da tela. Você pode clicar no botão próximo ao arquivo para alternar para o modo de tela cheia. Pressione "Esc" para sair do modo de tela cheia.
- Para ajustar o vídeo, clique no ícone de tesoura à direita da seleção.
- Para renomear o arquivo de vídeo, clique no ícone "A_". Clique no ícone de lixeira para excluir o arquivo.
- Clique no ícone Excluir (lixeira) para excluir o arquivo.
- Em "Exibir", você pode escolher entre "Detalhe" ou "Miniatura". "Detalhe" inclui os nomes de arquivos, datas e outras informações. "Miniatura" exibe a miniatura do arquivo. Você pode definir um quadro diferente no vídeo como a miniatura, na seção Editar vídeo.
- Use o recurso "Classificar" para apresentar os arquivos de vídeo em ordem por nome, tamanho de arquivo ou data.

As opções adicionais incluem:

Capturar - Permite capturar vídeo dos dispositivos de captura suportados.

Gravar em disco - Permite criar um VCD ou DVD dos arquivos de vídeo.

5.1 Ajustando vídeos

Essa área permite a você remover partes indesejadas do vídeo e selecionar um quadro de vídeo a ser usado como miniatura do capítulo no menu.

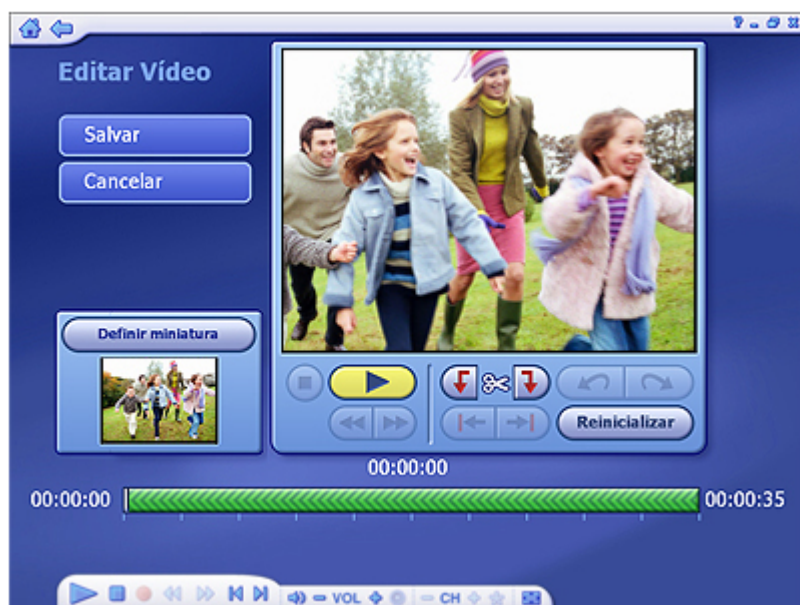

Ajustando vídeos

Controles de reprodução padrão estão disponíveis para ajustar o vídeo:

1. Use os controles de visualização (por exemplo, reproduzir/pausar/avançar) para avançar para o início exato da seção que gostaria de ajustar.

Nota: Para arquivos de vídeo com duração maior que 10 minutos, uma barra de "busca" é exibida abaixo da barra de horário para indicar a sua posição atual relativa ao arquivo de vídeo inteiro.

2. Clique no botão "Início da marcação" (próximo do ícone de tesoura).
3. Use os controles de visualização (por exemplo, reproduzir/pausar/avançar) para avançar para o fim exato da seção que gostaria de ajustar.

4. Clique no botão "Fim da marcação" para definir a área final do vídeo.

Nota: Você pode remover várias seções de um vídeo repetindo as etapas de 1 a 4 em outras áreas da trilha de vídeo.

- Use o comando Desfazer se tiver cometido um erro durante a edição.
- Pressione o botão "Redefinir" para remover todas as áreas ajustadas e restaurar o vídeo para sua duração completa.
- Os botões abaixo dos botões "Início da marcação" e "Fim da marcação" podem ser usados para pular para as edições anteriores/seguintes no timer.
- Para arquivos de vídeo com duração maior que 10 minutos, uma barra de "busca" é exibida debaixo da barra do timer para indicar a sua posição atual relativa ao arquivo de vídeo inteiro.

Definindo a miniatura do botão de capítulo

Usando os controles Reproduzir/Pausar, clique em Pausar quando chegar na cena exata que deseja usar como botão do capítulo no menu do DVD. Em seguida, clique em "Definir miniatura".

5.2 Capturar

Aqui você pode capturar vídeo da sua camcorder, VCR ou outro dispositivo compatível.

Siga os avisos na tela para preparar o vídeo para gravação. Quando estiver pronto, clique em "Próximo".

Antes de começar a captura de vídeo, talvez você queira verificar as configurações de captura. Clique no botão Configurações para isso.

Quando estiver pronto:

- Digite um nome de arquivo para o vídeo que está prestes a capturar (clique no botão "A_" para acessar o teclado virtual).
- Defina a duração de captura.
- Para gravar o vídeo automaticamente em disco após ter sido capturado, marque a caixa "Criar automaticamente um disco...".
- Quando estiver pronto para começar a capturar o vídeo, clique em "Capturar".

Nota: Se estiver capturando vídeo de uma camcorder DV, será solicitado a escolher um formato de gravação (DV-AVI ou MPEG-2). Dependendo da sua escolha, várias opções estarão disponíveis.

Você também pode capturar um único quadro na forma de imagem fixa clicando em "Capturar quadro".

Configurações de captura

Modifique as configurações de captura de vídeo:



- Para captura de vídeo, você pode definir o dispositivo de vídeo/áudio, a origem da entrada, o padrão de vídeo e o suporte de legenda codificada de acordo com o seu aparelho.
- Clique em "Detectar automaticamente sinal de vídeo" para que o programa detecte a entrada de vídeo (S-vídeo ou composto) automaticamente.
- Marque a caixa "Não mostrar instruções de captura" para ignorar a tela de ajuda ao capturar vídeo.

Quando estiver pronto, clique em "Salvar" ou em "Cancelar" para sair sem salvar.

5.3 Gravar em disco

Grave um ou mais clipes de vídeo em disco. Vá para a pasta que contém os vídeos e selecione os arquivos específicos que deseja.



- Selecione os arquivos de vídeo que deseja gravar em um disco. Clique novamente para cancelar a seleção (desmarcar) de um arquivo de vídeo.
- Para ajustar um clipe de vídeo ou selecionar o quadro a ser usado como miniatura do botão de capítulo, clique no ícone de tesoura à direita do nome de arquivo.
- Clique no botão Configurações do disco, para selecionar a unidade de disco apropriada, alterar o formato do vídeo e modificar outras opções de disco.
- Clique no botão Modelo de menu do DVD para personalizar o disco de DVD com um título e gráficos personalizados.

Quando estiver pronto para criar um disco, clique em "Gravar".

6. Portátil

Essa área permite a sincronização de arquivos de foto, música e vídeo com dispositivos móveis suportados.

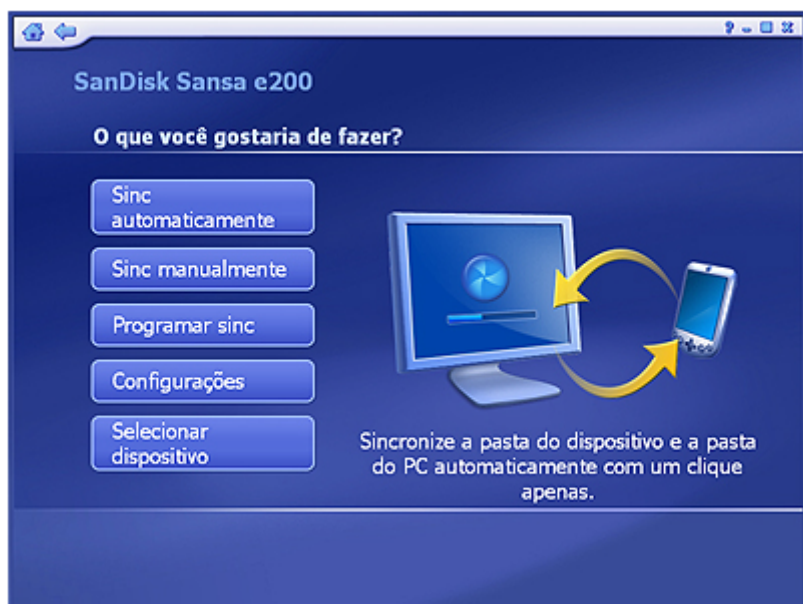

Ao iniciar este módulo pela primeira vez ou durante a conexão a um novo dispositivo, o programa irá solicitar que você selecione um item da lista. Após ter selecionado um dispositivo, a próxima coisa a ser feita é configurá-lo. É importante fazer isso. Clique aqui para saber mais.

Após todos os dispositivos serem configurados, selecione um dispositivo para entrar na tela acima. As opções incluem:

Sinc automaticamente - Sincronizar a pasta do dispositivo e a pasta do PC automaticamente.

Sinc manualmente - Selecionar arquivos manualmente para sincronização entre o PC e o dispositivo.

Programar sinc - Definir uma agenda para sincronizar o PC e o dispositivo.

Configurações - Definir o formato de conversão de arquivo, a pasta de sincronização etc.

Selecionar dispositivo - Selecione outro dispositivo.

6.1 Sinc automaticamente

Essa seção irá ajudá-lo a sincronizar seus arquivos automaticamente.

Na primeira vez em que essa tela for aberta, o aplicativo o levará à definição das configurações. Após a conclusão dessa etapa, a sincronização de arquivos poderá ser iniciada.

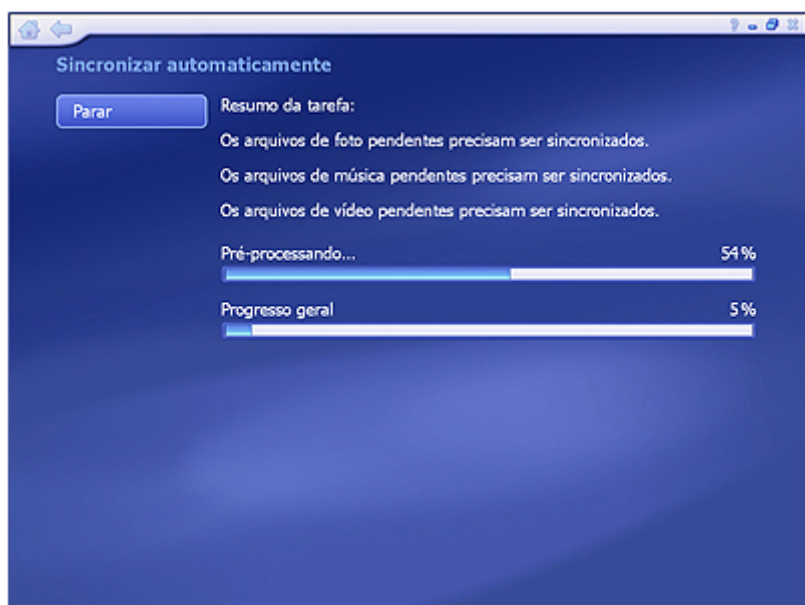

Há duas barras de andamento na parte inferior direita da tela. Uma é para a conversão do arquivo atual e a outra corresponde ao andamento global. Após a conclusão da sincronização, o programa irá solicitar que você visualize o log de sincronização.

Para cancelar a sincronização, clique no botão "Parar" a qualquer momento.

6.2 Sinc manualmente

Selecione manualmente os arquivos para sincronizar entre o PC e o dispositivo.

Há três seções na tela: Meu computador, Meu dispositivo e uma área de Visualização. Você pode clicar e arrastar a linha do meio para alterar o tamanho das seções Meu computador e Meu dispositivo.

É possível selecionar uma pasta em Meu computador ou Meu dispositivo na lista suspensa. Os arquivos na pasta selecionada serão listados, exibindo o nome, o tamanho, o status, a duração, o

tipo e a data/hora. A lista pode ser ordenada de várias formas, clicando-se no cabeçalho respectivo.



- Em cada lista, os arquivos exibidos pertencem à pasta listada acima. Clique no botão "Um nível acima" para ir para o nível acima da pasta no diretório.
Nota: Os arquivos do iPod não serão exibidos.
- Clique duas vezes em uma pasta para abri-la. Se você clicar duas vezes em um arquivo, ele será adicionado à outra lista e o status será "Pronto". Realce uma pasta/arquivo e clique no botão de seta no meio para adicioná-lo à lista de arquivos a serem sincronizados.
- Crie uma "Nova pasta" ou exclua um arquivo/pasta selecionado clicando no ícone correspondente.
- Clique no ícone de música para abrir sua lista de reprodução.
- Clique na caixa "Visualizar" para reproduzir um arquivo selecionado. Use os botões na barra de ferramentas flutuante para controlar a reprodução.
- O espaço em disco necessário e o espaço disponível serão mostrados na parte inferior da tela.
- Se você tiver selecionado um arquivo de vídeo, clique em "Sala de edição" para ajustar seu clipe de vídeo.

Quando estiver pronto, clique em "Sinc agora". Ou clique em "Voltar" para retornar à tela "Portátil".

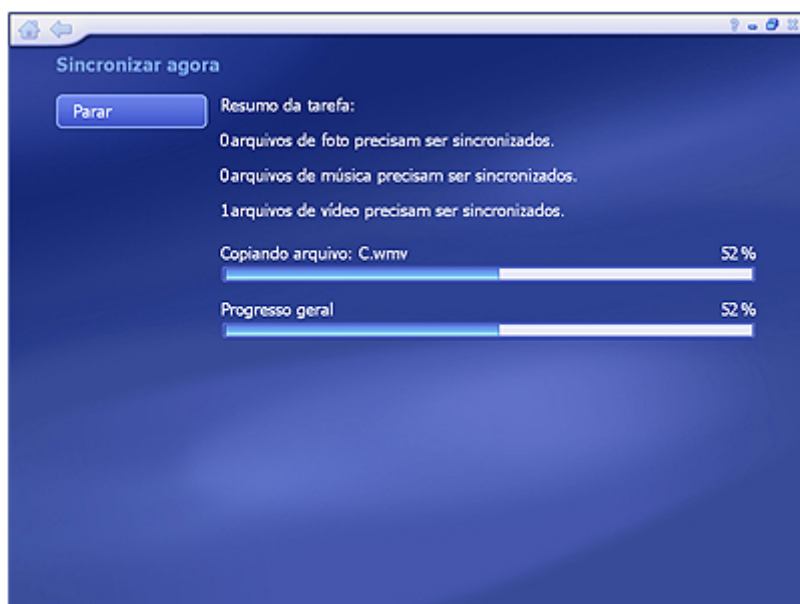

Há duas barras de andamento na parte inferior direita da tela. Uma refere-se à conversão do arquivo atual, a outra refere-se ao andamento geral. Após a conclusão da sincronização, o programa irá solicitar que você visualize o log de sincronização.

Para cancelar a sincronização, clique no botão "Parar" a qualquer momento.

Editar vídeo

Essa área permite remover partes indesejadas do arquivo de vídeo selecionado.



Os controles de reprodução padrão estão disponíveis para o ajuste de seu vídeo:

- Use os controles de visualização (por exemplo, reproduzir/pausar/avançar) para avançar para o início exato da seção que deseja ajustar.
- Clique no botão "Início da marcação" (próximo ao ícone de tesoura).
- Use os controles de visualização (por exemplo, reproduzir/pausar/avançar) para avançar para o fim exato da seção a ser ajustada.
- Clique no botão "Fim da marcação" para definir a área final do vídeo.

Nota: Você pode remover várias seções de um vídeo repetindo as etapas de 1 a 4 em outras áreas da trilha de vídeo.

- Use o comando Desfazer se tiver cometido um erro durante a edição.
- Pressione o botão "Redefinir" para remover todas as áreas ajustadas e restaurar o vídeo ao estado original.
- Os botões abaixo dos botões "Início da marcação" e "Fim da marcação" podem ser usados para pular as edições anteriores/seguientes na barra de horário.
- Para arquivos de vídeo com duração maior que 10 minutos, uma barra de "busca" é exibida abaixo da barra de horário para indicar a sua posição atual relativa ao arquivo de vídeo inteiro.

6.3 Programar sinc

Esta seção permite a você definir uma agenda para sincronizar o PC e o dispositivo móvel. O programa irá monitorar a agenda e sincronizar arquivos automaticamente na programação definida.

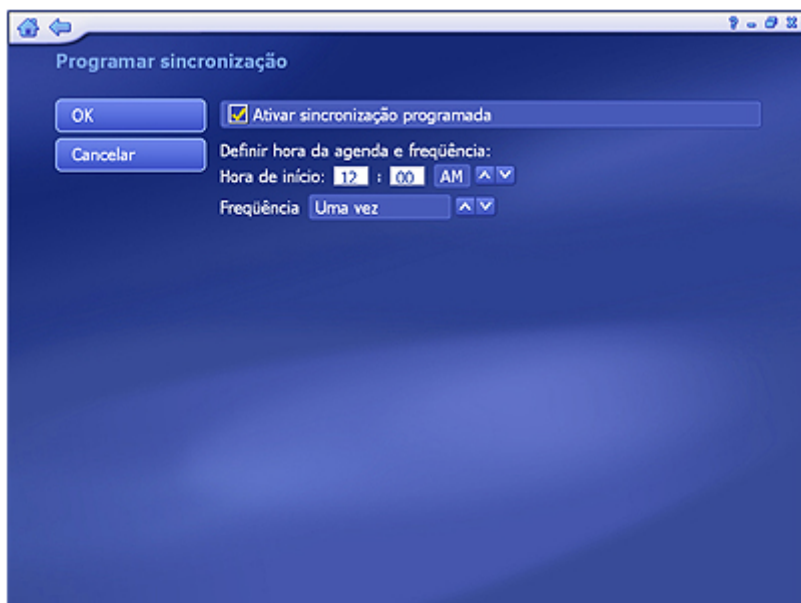

- Marque a caixa "Ativar sincronização programada" para ativar esse recurso.
- Digite a hora de início diretamente e clique na seta para cima/para baixo para selecionar AM ou PM.
- Selecione a frequência com que deseja que a sincronização ocorra, utilizando a configuração Frequência.

Quando estiver pronto, clique em "OK". Ou clique em "Cancelar", a qualquer momento, para sair sem salvar.

6.4 Configurações

Esta área permite a você definir as configurações para o módulo Portátil:



Nome do dispositivo Fotos Música Vídeo Pasta

6.4.1 Configurações de nome do dispositivo

Clique no botão "Nome do dispositivo" na tela Configurações para editar o nome do dispositivo.

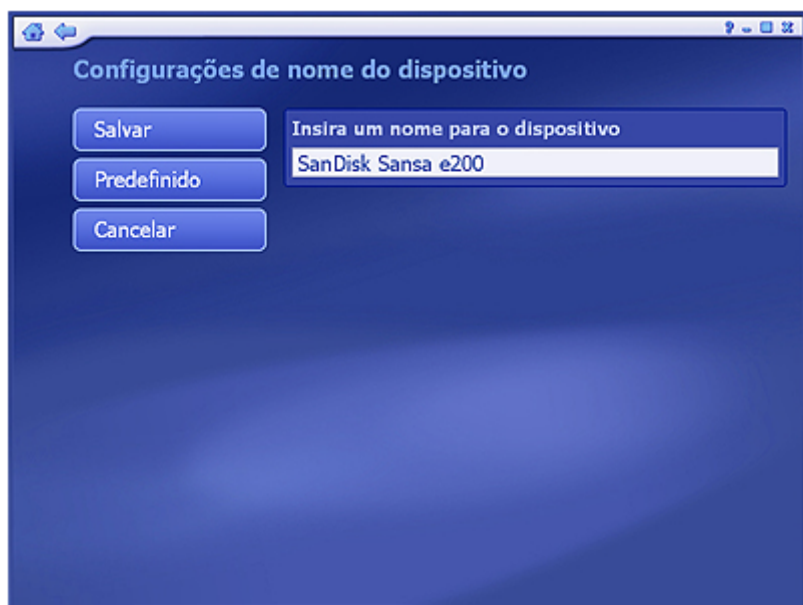

- Digite um nome de dispositivo no campo de texto.

Quando estiver pronto, clique em "Salvar" ou "Cancelar" a qualquer momento, para sair sem salvar. Se desejar restaurar as configurações padrão, clique em "Predefinido".

6.4.2 Configurações da foto

Clique no botão "Foto" da tela Configurações para editar as opções de Foto do módulo Portátil.

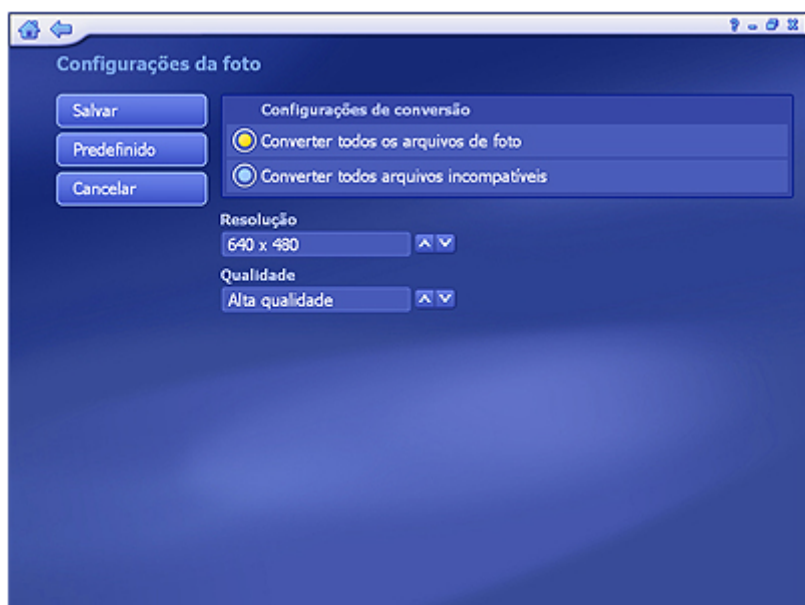

- Na seção "Configurações de conversão" é possível selecionar "Converter todos os arquivos de foto" ou "Converter todos os arquivos incompatíveis" de um dispositivo específico.
- Defina a resolução e a qualidade selecionando-as da lista.

Quando estiver pronto, clique em "Salvar". Ou clique em "Cancelar", a qualquer momento, para sair sem salvar. Se desejar restaurar as configurações padrão originais, clique em "Predefinido".

6.4.3 Configurações de música

Clique no botão "Música" na tela Configurações para editar as opções de Música do módulo Portátil.

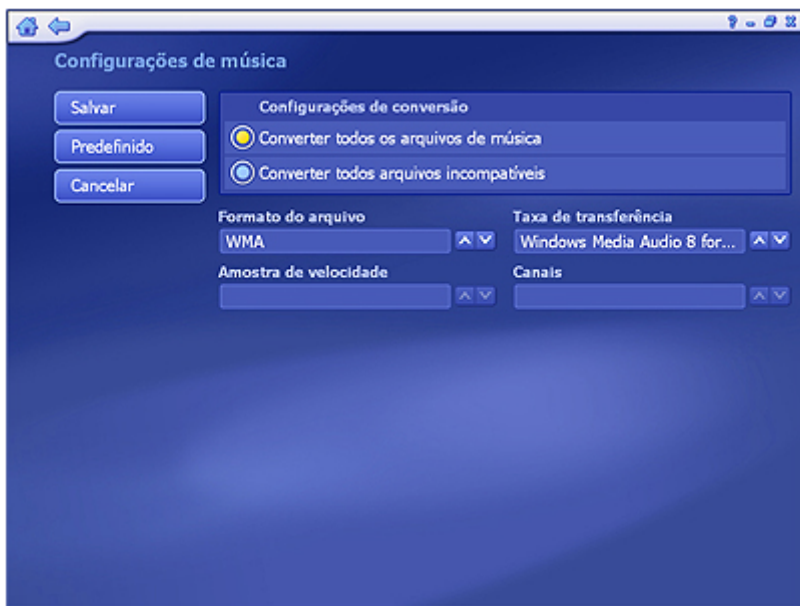

- Na seção "Configurações de conversão" é possível selecionar "Converter todos os arquivos de música" ou "Converter todos os arquivos incompatíveis" de um dispositivo específico.
- Defina o formato do arquivo, a taxa de bits, a taxa de bits de amostra e os canais selecionando na lista suspensa.

Nota: Algumas combinações dessas opções não estão disponíveis em um formato específico. É possível ver algumas dessas opções serem alteradas automaticamente conforme você muda para uma opção diferente. Isso impede que um arquivo inutilizável seja criado por acidente.

Quando estiver pronto, clique em "Salvar". Ou clique em "Cancelar", a qualquer momento, para sair sem salvar. Se desejar restaurar as configurações padrão originais, clique em "Predefinido".

6.4.4 Configurações de vídeo

Clique no botão "Vídeo" da tela Configurações para modificar a configuração de Vídeo.

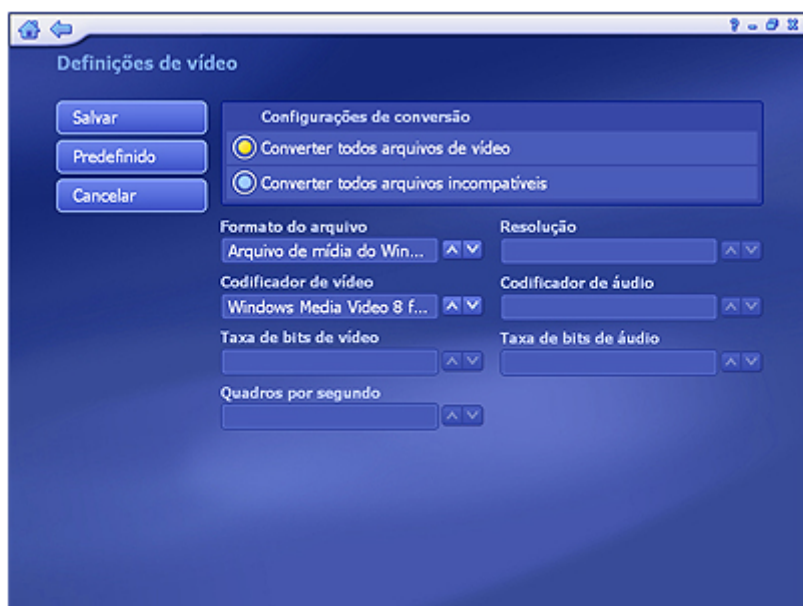

- Na seção "Configurações de conversão", selecione "Converter todos arquivos de vídeo" ou "Converter todos arquivos incompatíveis" para transferir para dispositivos móveis.
- Defina o formato do arquivo, a resolução, o codificador de vídeo, o codificador de áudio, a taxa de bits de vídeo, a taxa de bits de áudio e a taxa de quadros selecionando na lista suspensa.

Nota: Muitas dessas configurações estão relacionadas entre si. Portanto, é bem provável que, quando você selecionar uma determinada opção, as outras opções sejam alteradas ou fiquem indisponíveis, para evitar que você crie um arquivo inutilizável.

Quando estiver pronto, clique em "Salvar". Ou clique em "Cancelar", a qualquer momento, para sair sem salvar. Se desejar restaurar as configurações padrão originais, clique em "Predefinido".

6.4.5 Configurações de pasta

Clique no botão "Pasta" na tela Configurações para editar as opções de Pasta do módulo Portátil. As pastas "Sinc automaticamente" e "Programar sinc" são definidas aqui.

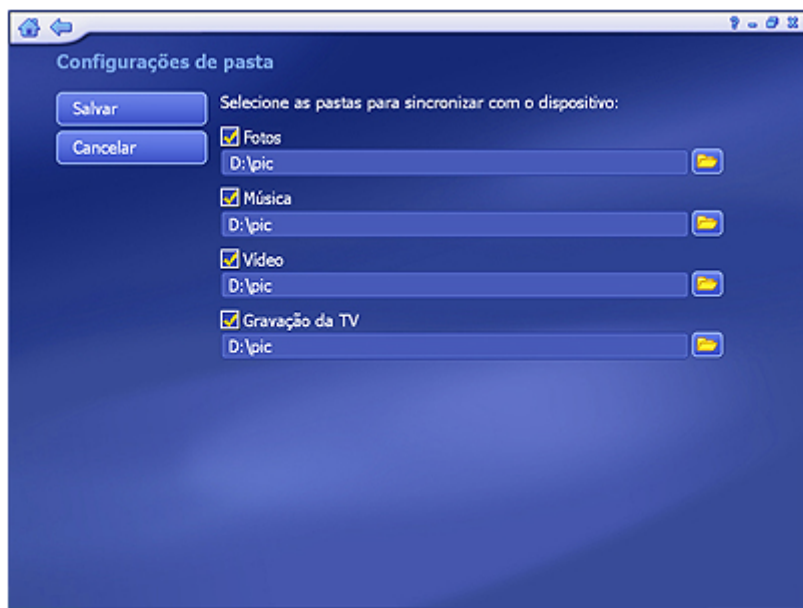

Selecione os tipos de arquivos que deseja sincronizar usando as caixas de seleção e clique no ícone da pasta para procurar o local desejado para sincronização dos arquivos.

Nota: A opção de foto não estará disponível para o iPod.

Quando estiver pronto, clique em "Salvar". Ou clique em "Cancelar", a qualquer momento, para sair sem salvar.

6.5 Selecionar dispositivo

Aqui você poderá selecionar outro dispositivo.

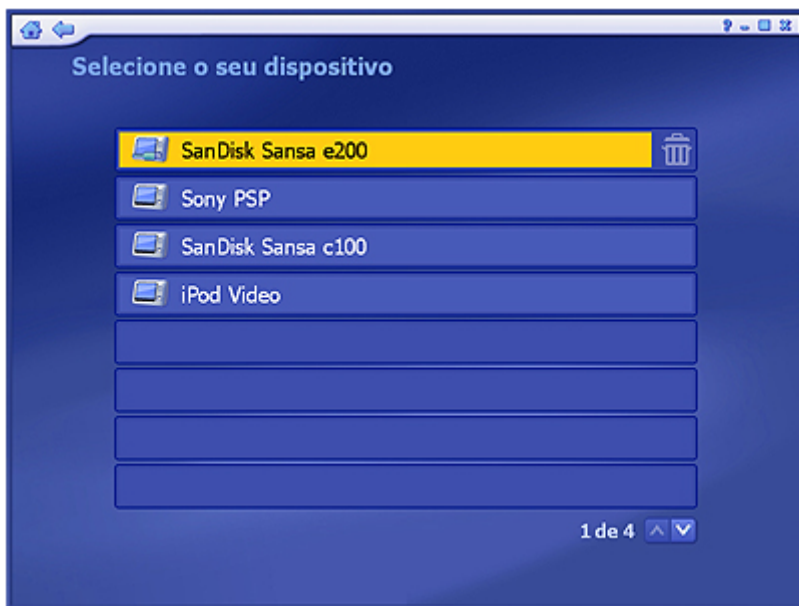

- Todos os dispositivos detectados ou suportados estão listados aqui. Os dispositivos não exibidos aqui não estão conectados ou estão indisponíveis. Clique em um dispositivo para iniciar a sincronização de arquivos com o seu computador.
- Remova um dispositivo realçando-o; em seguida, clique em "Excluir" (lixeira).
-

6.6 Compartilhar

Esta seção permite exibir e reproduzir arquivos de foto, áudio e vídeo na "Pasta compartilhada" de qualquer servidor compatível com DLNA em sua rede. (Os servidores DLNA permitem o fluxo de arquivos de mídia entre dispositivos diferentes em sua rede, uniformemente, possibilitando, por exemplo, que você assista a vídeos armazenados no PC, na TV ou em outro PC).

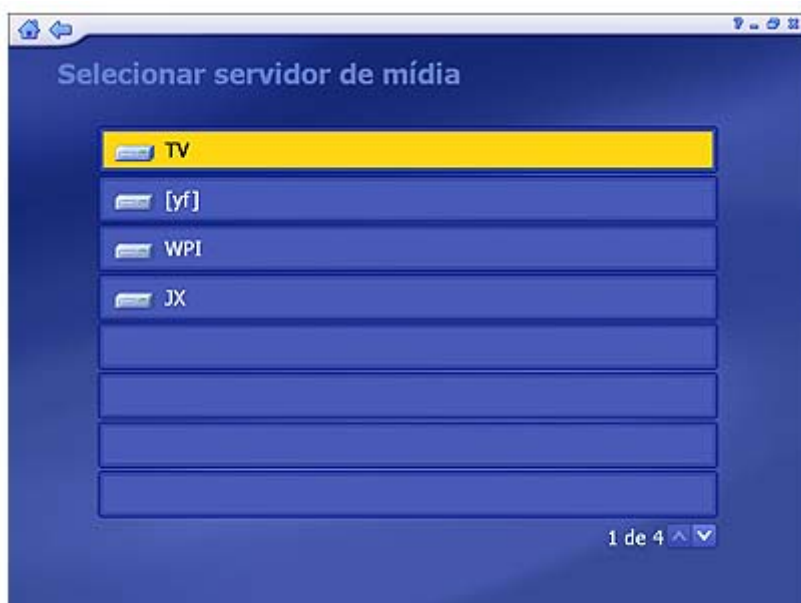

Todos os servidores de mídia encontrados na rede estão relacionados aqui. Os servidores com um símbolo de aviso não estão conectados/disponíveis. Clique em um servidor de mídia conectado para exibir e reproduzir as pastas e arquivos nele contidos.



- Os arquivos mostrados aqui pertencem à pasta listada no alto da página. Clique no botão “Um nível acima” para ir para o nível acima da pasta no diretório.
- Selecione qualquer arquivo para reproduzi-lo e use os botões na barra de ferramentas flutuante para controlar a reprodução do arquivo. Há uma janela de visualização no canto inferior esquerdo da tela. Clique no botão próximo a essa tela para exibi-la em modo tela cheia. Pressione "ESC" para sair do modo tela cheia.
- Na seção “Exibir”, você pode selecionar o modo “Detalhe” ou “Miniatura”. Ambos os modos mostram miniaturas das fotos e pastas disponíveis. O modo “Detalhe” inclui nomes e datas de arquivo/pasta.
- Na seção “Classificar”, selecione a organização de fotos de acordo com o nome ou a data.

7. Configurar

Essa área permite a você definir as configurações básicas de cada módulo do programa:



Geral TV DVD Vídeo Fotos Música

7.1 Geral

Essa tela permite a você exibir e editar as configurações básicas do programa:

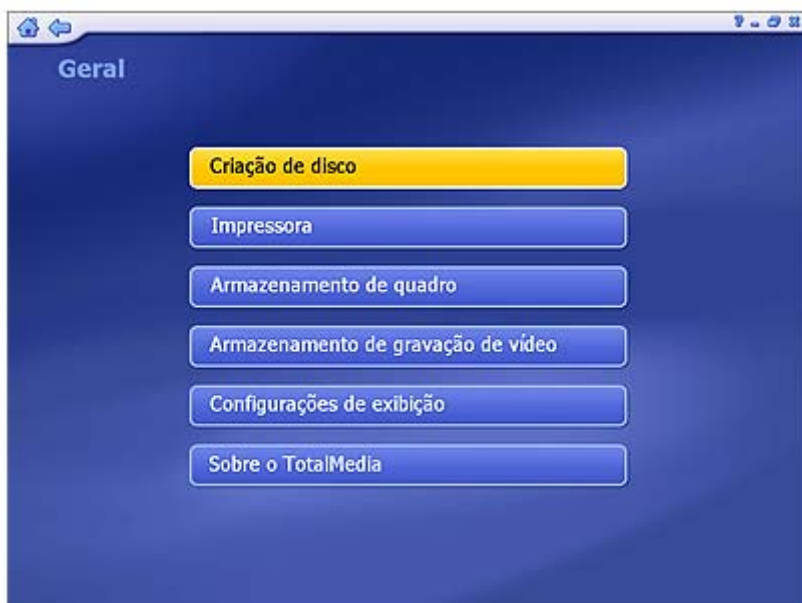

As opções incluem:

Criação de disco - Altere as configurações de Criação de disco.

Impressora - Escolha a impressora padrão.

Armazenamento de quadro - Você pode definir o local onde salvar e o tipo de arquivo das telas capturadas.

Armazenamento de gravação de vídeo - Selecione o local, em seu computador, para armazenar os programas gravados da TV. Você também pode definir a qualidade (HQ – Alta qualidade; SP – Reprodução padrão; LP – Reprodução longa; EP – Reprodução estendida).

Configurações de exibição - Modifique as configurações de exibição do programa em tipos diferentes de hardware.

Sobre o TotalMedia - Obtenha informações sobre o TotalMedia da ArcSoft e as ferramentas de acesso para registrar o produto e buscar atualizações e correções do programa.

7.2 Configurações

Exiba e edite as definições de TV.



Redefinir sinal de TV **Editar canais** **Definições de TV** **Importar lista de canais**

Exportar lista de canais

Configurações da tvtv/EPG - Vá para o assistente do tvtv ou do EPG. O assistente o guiará nas configurações.

Mapeador de canais

7.3 DVD

Aqui você pode escolher as configurações padrão para reproduzir DVDs e capturar vídeo.



As opções incluem:

Áudio - Escolha para saída de áudio usando a configuração de alto-falante 2, 4, 6, 7 ou 8. Você também pode escolher a saída S/PDIF.

Idioma - Aqui você pode escolher o idioma padrão para legendas, a trilha de áudio principal e os menus de DVD.

Controle de nível de restrição - Define as senhas que devem ser fornecidas antes de reproduzir filmes em uma classificação específica (Infantil, Adultos, etc.).

Armazenamento de quadro - Você pode definir o local onde salvar e o tipo de arquivo das telas capturadas.

Auto-continuação - Você pode selecionar continuar reprodução de um DVD do último ponto que parou ou bem do início.

•

7.4 Configurações de captura

Modifique as configurações de captura de vídeo:



- Para captura de vídeo, você pode definir o dispositivo de vídeo/áudio, a origem da entrada, o padrão de vídeo e o suporte de legenda codificada de acordo com o seu aparelho.
- Clique em "Detectar automaticamente sinal de vídeo" para que o programa detecte a entrada de vídeo (S-vídeo ou composto) automaticamente.
- Marque a caixa "Não mostrar instruções de captura" para ignorar a tela de ajuda ao capturar vídeo.

Quando estiver pronto, clique em "Salvar" ou em "Cancelar" para sair sem salvar.

7.5 Fotos

Aqui você pode definir os efeitos de transição, o sincronismo e a música de fundo para a apresentação de slides:

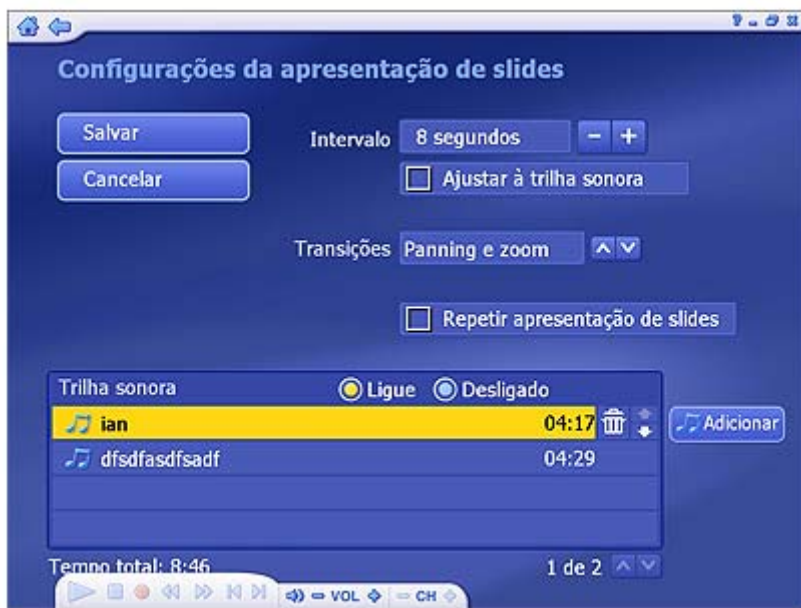

- Na seção "Intervalo", defina o tempo de exibição dos slides.
- Clique na opção "Ajustar à trilha sonora" para substituir a configuração de intervalo do slide e fazer com que a apresentação de slides seja sincronizada para corresponder à duração da trilha sonora.
- Na seção "Transições", escolha o efeito que gostaria de ver quando um slide mudar para o próximo.
- Marque a caixa "Repetir apresentação de slides" para repetir a apresentação automaticamente quando ela terminar.
- Na seção "Trilha sonora", selecione "Ligue" para reproduzir uma ou mais músicas durante a apresentação de slides. Clique no botão "Adicionar" para definir a música de fundo. Os arquivos de música adicionados serão listados. Também é possível remover uma faixa musical selecionando-a e clicando no botão "Excluir" (lixeira). O tempo total dos arquivos de música será exibido em seguida.

Nota: O tempo total não é calculado para arquivos ".mid".

-

7.6 Música

Aqui você pode exibir e modificar as configurações de música:

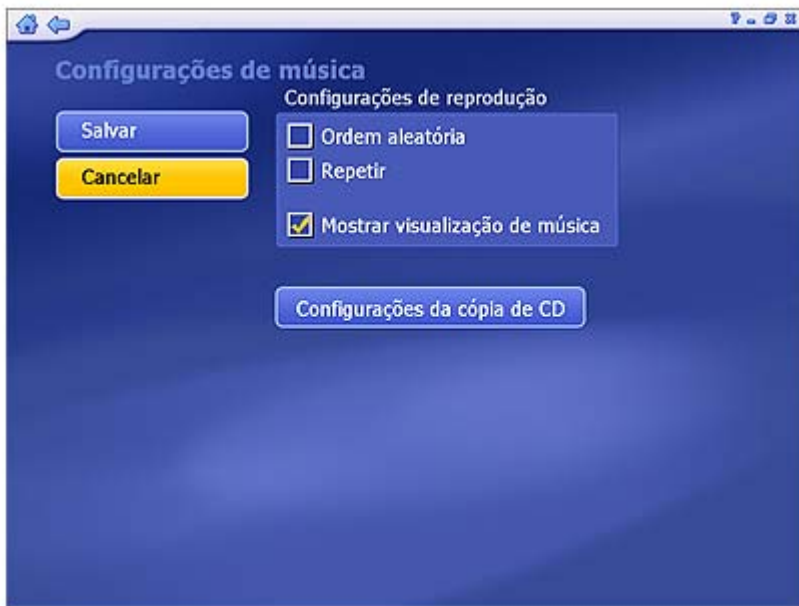

- Escolha a configuração de qualidade e defina o destino da música copiada.
- Marque a opção "Ordem aleatória" para que as músicas toquem em ordem aleatória.
- Marque a opção "Repetir" para que a música reinicie quando terminar.
- Escolha "Configurações de cópia de CD" para alterar o formato de arquivo de trilhas copiadas (WMA ou MP3, se disponível).

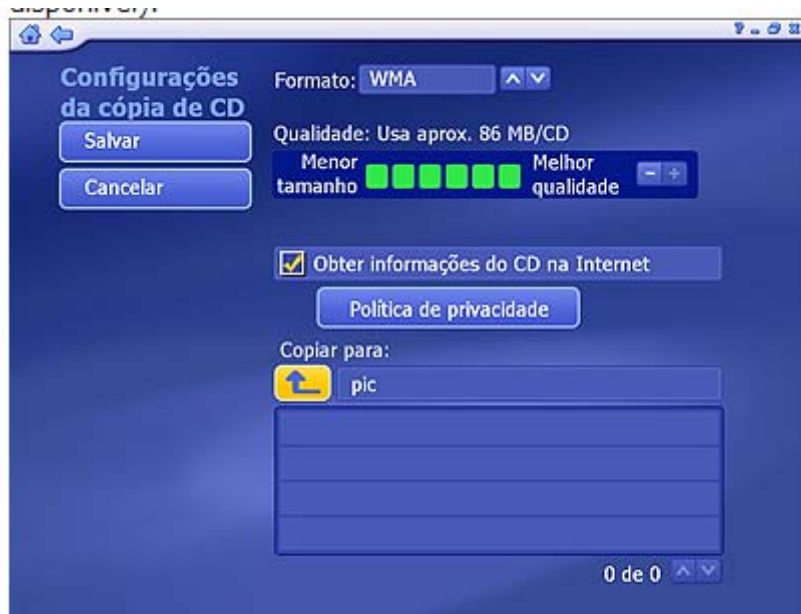

- Escolha a configuração de qualidade e defina o destino da música copiada.
- A opção "Obter informações do CD na Internet" pesquisará automaticamente as informações CDDB (título, artista, nome do álbum etc) na Internet para as músicas contidas no seu CD. Se encontrar informações correspondentes, elas serão embutidas na música copiada. Para usar esse recurso, certifique-se de que o sistema esteja conectado à Internet.
-

8. Other

8.1 Monitor

Após iniciar o programa, haverá também um ícone de bandeja de sistema para o software na barra de tarefas do Windows (geralmente no botão à direita da tela). O Sync Monitor inicia a programação de sincronização previamente definida. O programa será iniciado automaticamente quando chegar o horário da sincronização dos arquivos programados. Sair do Sync Monitor impede que a sincronização programada ocorra até ele ser reiniciado.

Clique com o botão direito no ícone da bandeja de sistema para abrir um menu de contexto que consiste nos itens a seguir:

- **Parar gravação** - Interromper a gravação do programa de TV atual.
- **Sincronizar automaticamente agora** - Iniciar imediatamente a sincronização programada.
- **Mostrar progresso da sincronização** - Exibir o andamento da sincronização.
- **Encerrar sincronização** - Interromper a sincronização em andamento.
- **Configurar sincronização da agenda** - Definir a programação de sincronização.
- **Exibir log da sincronização** - Exibir um arquivo de log da sincronização.
- **Sair** - Sair do monitor.

8.2 Suporte do atalho

Os seguintes botões do controle remoto e atalhos de teclado correspondentes podem ser usados dentro do aplicativo:

Botão do controle remoto	Teclado
0	0
1	1
2	2
3	3
4	4
5	5
6	6
7	7
8	8
9	9

Esquerda	SETA PARA ESQUERDA
Direita	SETA PARA DIREITA
Para cima	SETA PARA CIMA
Para baixo	SETA PARA BAIXO
Enter	ENTER / BARRA DE ESPAÇO
Limpar	ESC
Retornar	RETROCESSO
Sem som	F8
Volume +	F10
Volume -	F9
Reproduzir	CTRL+SHIFT+P
Pausar	CTRL+P
Interromper	CTRL+S
Anterior	CTRL+B
Próximo	CTRL+F
Avançar	CTRL+SHIFT+F
Voltar	CTRL+SHIFT+D
Ajuda	F1
TV gravada	CTRL+O
Gravar	CTRL+R
Canal +	+
Canal -	-
Transferência de tempo	F2
Legenda codificada	F3
Exibir	F3
Fotografia	F5
MTS	F6
Saltar	F11
DVD	CTRL+Y
Pesquisar	CTRL+N
TV	CTRL+T
Música	CTRL+M
Imagem	CTRL+I
Rádio	CTRL+J
Vídeo	CTRL+E
Compartilhar	CTRL+H
Configurar	CTRL+K

Home	CTRL+Q
Repetir	CTRL+SHIFT+R
Percorrer	CTRL+SHIFT+S
Tela cheia	Alt+RETORNAR
EPG	CTRL+G
Canais	CTRL+SHIFT+C
Menu DVD	CTRL+SHIFT+M
Ejetar disco	CTRL+SHIFT+O
Teletexto	CTRL+L
Teletexto vermelho	CTRL+SHIFT+E
Teletexto verde	CTRL+SHIFT+G
Teletexto amarelo	CTRL+SHIFT+Y
Teletexto azul	CTRL+SHIFT+B

8.3 Perguntas freqüentes do TotalMedia

1. Quais as melhores configurações para TV no meu sistema?

1). Se seu adaptador de exibição de gráficos atender aos seguintes requisitos:

- ATI Radeon 7200 ou superior
- nVidia Geforce MX 440 ou superior
- Intel 82865 ou superior

Então você pode ligar o DX-VA em Configurar -> Geral -> Configurações de exibição -> Aceleração de hardware.

Se o seu adaptador de exibição de gráficos não atender aos requisitos acima, desative o DX-VA e desative também as transições em 3D.

Se desejar assistir TV de alta definição no computador, é necessário uma CPU de alto desempenho (Pentium 4 de 2.4GHz com 512 Mb de RAM).

2). Se a velocidade de sua CPU for inferior a de um Pentium 4 de 2.4GHz e tiver menos de 512 Mb de RAM, recomendamos a desativação do recurso de transferência de tempo em Configurar -> TV -> Definições de TV -> Transferência de tempo.

3). O DMA de disco rígido deve ser ativado nas propriedades do dispositivo de sua unidade de disco rígido. (O método para esta configuração varia de acordo com o sistema operacional.)

2. Como eu ativo/desativo a funcionalidade PVR de transferência de tempo?

Você pode ativar/desativar o recurso de transferência de tempo desligando-o em Configurar -> TV -> Definições de TV -> Transferência de tempo.

3. Que tipos de formatos de arquivos de vídeo o TotalMedia pode reproduzir?

MPEG1/2, MPEG4, ASF, WMV, MP4, 3GPP, 3G 2, MOV, DVR-MS, DV-AVI, AVI.

4. Como posso agendar a gravação de um programa de TV e, em seguida, transferi-lo automaticamente para meu telefone celular?

Primeiro, é necessário ir até TV -> Agendar gravação para selecionar a hora e o canal do programa desejado. Em seguida, clique no módulo Portátil e utilize Programar sinc para configurar a sincronização na pasta em que o arquivo será salvo em um momento posterior à gravação do programa. O resultado final será o programa de TV disponível no dispositivo móvel sem a necessidade de nenhuma ação posterior.

5. Posso transferir meu programa de TV gravado para meu Apple iPod e Sony PSP?

Sim, o Apple iPod e o Sony PSP são suportados no TotalMedia Portátil. O TotalMedia Portátil é opcional. Se você não o tiver, visite o site da ArcSoft.

6. Posso reproduzir um vídeo gravado por meu telefone celular em meu computador?

Sim, o TotalMedia geralmente inclui os codecs necessários para a reprodução de vídeos criados em telefones celulares. (Algumas versões em pacote podem não incluir este recurso. Se sua versão não contiver este recurso, você pode adquiri-lo diretamente da ArcSoft).

7. Posso reproduzir o arquivo de vídeo gravado Microsoft MCE no TotalMedia?

Sim.

8. Posso gravar áudio digital em um canal de rádio (somente áudio) de um sinal de DTV?

Sim.

9. Para que serve o módulo Compartilhar?

Compartilhar é um módulo opcional no TotalMedia, que lhe permite compartilhar arquivos multimídia em seu computador com seus dispositivos de transmissão, como telefones celulares, aparelhos de DVD conectados em rede ou adaptadores de mídia digital.

10. Posso gravar um programa de TV gravado em um disco de vídeo DVD?

Sim. Você pode criar filmes em DVD de seus programas de TV e vídeos gravados. Pode até mesmo selecionar fundos de menu personalizados para seus discos de filmes em DVD.

11. Posso transferir minha fita de vídeo DV para o computador e gravar no disco de DVD com o TotalMedia?

Sim.

12. Posso gravar meus programas de TV em um disco rígido externo?

Sim, você pode configurar uma unidade diferente para armazenamento de gravação em Configurar -> Geral -> Armazenamento de gravação de vídeo.

13. Como posso assistir TV em uma janela pequena? E silenciar o áudio rapidamente?

Se o TotalMedia estiver em uma janela normal, ou seja, em uma janela que não esteja maximizada, você pode clicar no botão "Tela cheia" para preencher a janela com a tela da TV. Neste ponto, a janela pode ser redimensionada para um tamanho menor arrastando-se o canto inferior direito da janela. Para silenciar o áudio, pressione F8.

14. Posso assistir um canal de TV e gravar um outro canal?

Sim, se você tiver dois sintonizadores de TV instalados ou um sintonizador que suporte os sinais analógico e digital simultaneamente.

15. O TotalMedia suporta placas de sintonizador HDTV?

Sim.

16. O TotalMedia pode criar discos de vídeo em DVD 16:9 de programas de TV ou arquivos de vídeo 16:9?

Sim

8.4 Solução de Problemas

1. Não consigo assistir à TV

Certifique-se de ter instalado o driver do sintonizador de TV corretamente. Você pode verificar se o driver do sintonizador de TV está disponível no Windows em "Painel de controle -> Gerenciador de dispositivo -> Controladores de som, vídeo e jogos". Caso contrário, verifique, na documentação do fornecedor do hardware, se ele está instalado corretamente.

2. A TV não está uniforme

Verifique se seu sistema atende aos requisitos mínimos e está configurado corretamente; consulte a pergunta 1 na seção Perguntas frequentes para obter auxílio na configuração. Além disso, certifique-se de que não há outros aplicativos sendo executados em segundo plano.

3. Sem áudio

Alguns sintonizadores de TV possuem saída de áudio, mas geralmente é necessário conectar a saída de áudio na linha de áudio do PC para ativar o áudio. Se este não for o caso, ao selecionar o

dispositivo de áudio em Definições de TV, você pode tentar selecionar entradas de áudio diferentes.